FRA KIRKEN

DECEMBER 2018 • JANUAR • FEBRUAR 2019

Kalender

for Kr. Saaby, Hvalsø, Kisserup & Særløse

DECEMBER	Søndag den 2. kl. 10.30:	Luciaoptog med spejderne, børneklubben og mini-konfirmanderne i Hvalsø kirke
	Søndag den 2. kl. 10.30:	Kisserup kirke. Festgudstjeneste
	Mandag den 3. kl. 19.30:	Julekoncert Kisserup kirke
	Tirsdag den 4. kl. 14:	Læsekreds Den gamle Skole, Kirke Saaby
	Onsdag den 5. kl. 10:	Juleafslutning for børnehaverne i Hvalsø kirke
	Torsdag den 6. kl. 17:	Godnathistorie Den gamle Skole, Kirke Saaby
	Fredag den 7. kl. 14:	Vi synger julen ind, Hvalsø Sognegård
	Søndag den 9. kl. 19:	De ni læsninger i Hvalsø kirke
	Onsdag den 12. kl. 9.30:	Juleafslutning for vuggestuer & dagplejere i Hvalsø kirke
	Onsdag den 12. kl. 19.00:	Sang og Luciaoptog, Den gamle Skole, Kirke Saaby
	Torsdag den 13. kl. 19.30:	Julekoncert med Ensemble Corvinus i Hvalsø kirke
	Tirsdag den 18. kl. 19.30:	Julekoncert med Tolstrupkoret i Særløse kirke
	Torsdag den 20.:	Juleafslutning for Hvalsø skole i Hvalsø kirke
	Torsdag den 20. kl. 19.30:	De ni læsninger i Kisserup kirke
	Søndag den 23. kl. 17.00:	Lillejuleaften i Kisserup kirke
	Mandag den 24. - juleaften:	Juleaftensgudstjenester i alle fire kirker
	Mandag den 31. kl.:	Champagnegudstjenester i Kisserup, Hvalsø & Særløse kirker
JANUAR	Torsdag den 3. kl. 17:	Godnathistorie Den gamle Skole, Kirke Saaby
	Mandag den 7.:	Esbjerg Evangeliet kan ses i Hvalsø Sognegård frem til den 27. januar
	Torsdag den 8. kl. 14:	Læsekreds Den gamle Skole, Kirke Saaby
	Onsdag den 9. kl. 18.30:	Kirkespisning Den gamle Skole, Kirke Saaby
	Tirsdag den 8. kl. 19:	Hvalsø Sognekor begynder efter juleferie
	Søndag den 13. kl. 10.30:	Genåbning af Kirke Saaby kirke. Stor fest!
	Onsdag den 16. kl. 16:	Hvalsø kirkes børnekor begynder
	Onsdag den 30. kl. 9.30:	Morgenmøde Den gamle Skole, Kirke Saaby
	Onsdag den 30. kl. 19.30:	Koncert Kirke Saaby kirke
FEBRUAR	Fredag den 1. februar kl. 14:	Viser af Kai Normann Andersen i Hvalsø Sognegård
	Tirsdag den 5. kl. 19:	Filmklub Bergman i Rye præstegård
	Tirsdag den 5. kl. 14:	Læsekreds Den gamle Skole, Kirke Saaby
	Onsdag den 6. kl. 18.30:	Kirkespisning i Kirke Saaby kirke og Den gamle Skole
	Torsdag den 7. kl 17:	Godnathistorie Den gamle Skole, Kirke Saaby
	Søndag den 3. kl. 19:	Kyndelmissegudstjeneste i Hvalsø kirke
	Lørdag den 23.:	Børneweekend i Hvalsø Sognegård den 23. & 24. februar
	Søndag den 24. kl. 19.30:	Gospelkoncert Kirke Saaby kirke
	Onsdag den 27. kl. 17:	Familiegudstjeneste i Hvalsø kirke med efterfølgende spisning
	Onsdag den 27. kl. 9.30:	Morgenmøde Den gamle Skole, Kirke Saaby
MARTS	Fredag den 1. kl. 14:	Salmeforedrag ved salmedigter Holger Lissner

Åbner Kirke Saaby kirke nogensinde igen?

Kirke Saaby kirke åbner igen! Vi havde håbet, at det blev 1. søndag i advent. Men på nuværende tidspunkt, hvor kirkebladet går i trykken, må vi se at øjnene, at datoen skal rykkes.

Menighedsrådet presser hårdt på for at få kirken gjort færdig. Men der er mange myndigheder i spil, og de sidste bevillinger er på nuværende tidspunkt, hvor kirkebladet har deadline, endnu ikke på plads.

Vi satser derfor på at genåbne Kirke Saaby kirke den 13. januar kl. 10.30.

Menighedsrådet opfordrer til, at man følger med på kirkernes hjemmeside www.saabykisserup.dk samt er opmærksomme på vores annoncer i de lokale annonceaviser.

Henry Petersen
formand for menighedsrådet

Butikkerne har stjålet julen fra kirken

Tænkeren Pascal gjorde i 1600-tallet den iagttagelse, at der i mennesket er en centrifugal tendens. Mennesket vil gøre alt for at undgå at møde sit eget indre og kaster sig derfor ud i hektiske aktiviteter

Der er også mange fordele ved travlheden. Man slipper for at være sammen med sin elskede. De er ofte bedst i små doser. Man slipper for at være sammen med sine børn, som er enormt krævende. I travlheden slipper man også for at tænke tirrende tanker om liv og død. Mange pensionister siger: "Vi har aldrig haft mere travlt" - som om det at have travlt er et tegn på et godt liv. Det er ærgerligt, at adventstiden er blevet en af vores hektiske perioder. December burde være årets slowmotion måned. Der har været en hård kamp mellem kirken og forretningslivet, om hvem der skulle sætte sig på julen. Og forretningslivet har vundet. De har stjålet julen fra kirken og burde politianmeldes. I fuld alvor er der butiksindehavere, der hævder, at de sælger glæde. Når forældrene juleaften afleverer masser af gaver til børnene, bliver ungerne glade. Når manden i skæret fra juletræet rækker et smykke til hustruen, der har alt undtagen smag, bliver hun jublende føjelig. Fødselstallet er højt i september. Det er rigtigt, at man kan blive glad for en gave, når man har fået den byttet. Men spørgsmålet er om julehandlen er afladshandel? Er de dyre gaver et forsøg på at kompensere for den dårlige samvittighed, vi føler over ikke at være nok sammen med de mennesker der betyder mest for en? Adventstiden har aldrig været tænkt som en fed, svulstig, hektisk før-julefejring. Det er en reflekterende, lilla tid, hvor vi mennesker skal ned i omdrejninger og begynde at indstille vore tanker på det øjeblik, der skal fejres den 24. december om aftenen i anledning af Jesu ankomst til vor verden. Vi, præster og menighedsråd, tillader os derfor at opfordre enhver til at bruge adventstiden, som den må være tænkt. Ikke til afsindige indkøb, ikke til febrilske juleforberedelser. Men til at sætte tempoet ned.

"Der har været en hård kamp mellem kirken og forretningslivet om, hvem der skulle sætte sig på julen. Og forretningslivet har vundet."

PJS

Hvem huggede dommedag og helligtrekongertiden?

Større tyverier fra kirken fandt sted for adskillige år siden. Miljøaktivister og klimaforskere har stjålet verdens snarlige undergang. Og det er ikke nogen smuk undergang. Det er skybrud, vandmasser, tørke, der langsomt vil udslette os

Alle har glemt kirkens undergangsfortællinger, der har en langt mere sympatisk afslutning. For vel skal verden gå under. Dér er kirken enig med miljøaktivister og klimaforskerne. Men kristendommens dommedag er happy end. Gud vender tilbage. Og gang på gang omtales han i de bibelske skrifter som god, kærlig, tilgivende, nådig. Da dommedag blev hugget fra kirken, stjal uidentificerede tyve også kirkens afslutning på julen, der kaldes helligtrekongertiden. Det er en julens efterfest og afviklingstid. Langsomt drosles julen ned i helligtrekongertiden. Juletræet får lov til at tabe alle sine nåle. Sylten bliver hård som sten. Juledekorationerne støvede. Først Helligtrekongersaften, den 5. januar, pakkes julen ned, efter der for sidste gang er blevet danset om juletræet. For mange virker det grænseoverskridende at trække julen ud så længe. Men det er intet problem, hvis man indleder julen første søndag i advent og ikke i efterårsferien.

PJS

Stjæl fra biblen!

Tekst til højtlæsning juleaften eller på andre af julens dage

Lukasevangeliet, kapitel 2, vers 1-20

Og det skete i de dage, at der udgik en befaling fra Kejser Augustus om at holde folketælling i hele verden. Det var den første folketælling, mens Kvirinius var statholder i Syrien. Og alle drog hen for at lade sig indskrive, hver til sin by.

Også Josef drog op fra byen Nazaret i Galilæa til Judæa, til Davids by, som hedder Betlehem, for han var af Davids hus og slægt, for at lade sig indskrive sammen med Maria, sin forlovede, som ventede et barn.

Og mens de var dér, kom tiden, da hun skulle føde; Og hun fødte sin søn, den førstefødte, og hun svøbte ham og lagde ham i en krybbe, for der var ikke plads til dem i herberget. I den samme egn var der hyrder, som lå på marken og holdt nattevagt over deres hjord. Da stod Herrens engel frem for dem, og Herrens herlighed strålede om dem, og de blev gebet af stor frygt.

Men englen sagde til dem: "Frygt ikke! Se, jeg forkynder jer en stor glæde, som skal være for hele folket: I dag er der født jer en frelser i Davids by; Han er Kristus, Herren, og dette er tegnet I får: I skal finde et barn, som er svøbt og ligger i en krybbe.

Og med ét var der sammen med englen en himmelsk hærskare, som lovpriste Gud og sang: Ære være Gud i det højeste og på jorden! Fred til mennesker med Guds velbehag!"

Og da englene havde forladt dem og var vendt tilbage til himlen, sagde hyrderne til hinanden: "Lad os gå ind til Betlehem og se det, som er sket, og som Herren har forkyndt os. De skyndte sig derhen og fandt Maria og Josef sammen med barnet, som lå i krybben.

Glædelig jul og et velsignet 2019!

Julehygge for hele familien

Torsdag den 29. november holder vi julehygge

Der vil være glögg, æbleskiver og saftevand og mulighed for at lave nyt julepynt til hjemmet. Arrangementet er gratis. Det eneste du skal gøre, er at tilmelde dig og din familie.

Julehyggen finder sted torsdag den 29. november kl. 15.30 - 18 i Hvalsø sognegård.

Tilmelding til Simone senest den 23. november på simone.nbs@yahoo.com eller 61691640, hvor du skriver hvor mange børn og voksne, der deltager.

**Ved mindre end 8 tilmeldte aflyses arrangementet.*

Fest-gudstjeneste

Kisserup kirke
søndag d. 2. december
kl. 10.30.
Første søndag i advent

Julekrybbe med bibelske figurer kan ses i Hvalsø kirke i december.

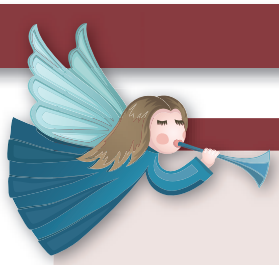

Luciaoptog

Søndag den 2. december kl. 10.30 i Hvalsø kirke

Adventsgudstjeneste, hvor der er luciaoptog med spejderne, børneklubben og mini-konfirmanderne

Julekoncert med kammerkoret Vox Nobis

Kisserup kirke mandag den 3. december kl. 19.30

Kom i julestemning før din nabo - gå ikke glip af julekoncerten i Saaby! Vox Nobis blev dannet i 2010 af Jens Sparrevohn Rønn. Koret holder til i De gamles Bys Kirke på Nørrebro, der med sin fine akustik danner en smuk ramme om korets ugentlige øvedag. Korets medlemmer er en sammensat flok af dygtige amatører og semi-professionelle sangere, bland andet fra Radiokoret, Camerata og Sokkelund Sangkor. Repertoiret har indledningsvis været centreret omkring den romantiske periode, men renæssance, barok og nutidig musik står også korets hjerte nær. JENS SPARREVOHN RØNN har været organist i Simeon/Sankt Johannes sogn siden 2010. Oprindeligt uddannet cand. mag. i musikvidenskab fra Københavns Universitet, mangeårig musikanmelder for fagbladet MUSIKEREN, og selv tidligere sanger i kammerkoret Camerata. Vox Nobis julekoncert bliver en buket af danske julesange, engelske carols, fællessange og meget andet klingende knas, både kendt og mindre kendt.

Gratis adgang.

Vi synger julen ind

Fredag den 7. december i Hvalsø Sognegård

Kirkesanger Helene Gerup og organist Linda Baarsgaard vil sammen med 2 gæsteoptrædende sangere fremføre nogle engelske christmas carols og andet godt for os.

Desuden vil der blive mulighed for fællessange fra jule-sangskatten. Så kom og syng med, så indfinder julestemningen sig af sig selv.

Arrangementet er gratis, men af hensyn til kaffe/kage må man meget gerne tilmelde sig til Carsten Lester, som er vært for dagen. E-mail: carsten.lester@fasttvnet.dk

De 9 læsninger

Hvalsø kirke søndag den 9. december kl. 19.00

En stemningsfuld gudstjeneste, der spreder lys i vintermørket. På musiksiden bliver det et blandet program med både "rytmiske" og "klassiske" toner, nemlig vinderen af DR's konkurrence om årets julesang i 2015, "Hvad er det, der gør jul til noget særligt", festlige franske juleviser og amerikanske spirituals. Sognepræst Anne Spangsberg er liturg, konfirmander og andre medlemmer af menigheden læser de bibelske læsninger, der fortæller om syndefaldet, Guds udvælgelse og Kristus der fødes midt i mørket som menneskers frelser. Ind i mellem læsningerne er der salmer og musikindslag ved Hvalsø sognekor, kirkesanger Helene Gerup og organist Linda Baarsgaard.

Sangaften og luciaoptog med kirkens børnekor "Såbynoderne"

Den gamle Skole onsdag den 12. december kl. 19.00

Kom til julesangaften med luciaoptog og minikoncert med børnekoret under ledelse af Marie Villadsen og Anders Danman. Du får samtidig selv lejlighed til at synge med på nogle af julens sange og salmer.

Undervejs er der mulighed for at varme sig på lidt gløgg med æbleskiver.

Juleafslutning for børnehaverne

Onsdag den 5. december kl. 10.00 i Hvalsø kirke

Juleafslutning for vuggestuer og dagplejere

Onsdag den 12. december kl. 9.30 i Hvalsø kirke

Lucia optog med børneklub - & kor, mini - & store konfirmander. Frugt i sognegården bagefter

Julekoncert med Ensemble Corvinus

Hvalsø kirke torsdag den 13. december kl. 19.30

I årets juleprogram byder Ensemble Corvinus på velkendte danske salmer fra advent til helligtrekonger i nye arrangementer af dirigenten Torben Bech Schnedler. Det vil være et anderledes genhør med klassikere som Blomstre som en rosengård, En rose så jeg skyde og Et Barn er født i Betlehem. Desuden synger koret Maria-musik fra renæssancen. Og vi skal bestemt ikke snydes for et par gode fællessalmer.

Ensemble Corvinus er et projektkor med 18 medlemmer, hjemmehørende i Slagelse. Korets navn refererer til Hans Mikkelsen Ravn (1610–1663) - på latin Johannes Michaelii Corvinus – der var rektor på Slagelse Lærde Skole med ansvar for skolens dengang berømte kor. Ensemble Corvinus ledes af Torben Bech Schnedler, der har kandidateksaminer i kirkemusik fra Det Jyske Musikkonservatorium og i korledelse fra Syddansk Musikkonservatorium. Han arbejder til dagligt som organist ved Sct. Mikkels Kirke i Slagelse.

Julekoncert med Tolstrupkoret

Særløse kirke tirsdag den 18. december kl. 19.30

Koret synger en afdeling med engelske og svenske julesalmer fra 15. årh. til vores nutid. Anden afdeling bliver et genhør med Johannes Møllehaves tekster til "De hellige Tre Konger" fra 1980. I vekslen mellem sang og oplæsning fortælles der om tre vise mænd, Kaspar, Melchior og Balthasar. Disse vise mænd menes at have været astronomer, og da de har set en ny, stor stjerne på himlen, opsøger de den nyfødte konge. Der fortælles om den nye, store stjerne, kostbare gaver, farlige røvere, snilde, travlhed og glæde.

Korets dirigent, Mikael Jakobsen, har sammen med to kolleger komponeret musik til digterpræsten Møllehaves tekster. Musikalsk ledsagelse af organist Camilla Donovan.

Champagne-gudstjenester nytårsaften

i Særløse kirke kl. 13.30 og Hvalsø kirke kl. 15.00

Vi går ind i det nye år med tekster, digte, salmer og bøn, og nyder sammen et glas champagne og kransekage.

Sidste dag i året i Kisserup kirke

Kisserup kirke nytårsaften, mandag den 31. december kl. 15.00

Inden nytårsfestlighederne går i gang, inviterer vi til en lidt anderledes gudstjeneste, hvor vi gennem musik, ord og stilhed vil betragte året, der gik og året, der er på vej.

Efter gudstjenesten nyder vi sammen et glas champagne og kransekage.

Juleafslutning for Hvalsø skole

I Hvalsø kirke, torsdag den 20. december

Juleafslutning for Kirke Saaby skole

i Den Gamle Skole, torsdag den 20. december

De ni læsninger

Kisserup kirke torsdag den 20. december kl. 19.30

I adventstiden står traditionerne i kø, og en af dem er de ni læsninger – en stemningsfuld begivenhed med bibelske læsninger afvekslende med musikindslag. Gennem de ni bibeltekster fortælles om syndefaldet, Guds udvælgelse og frelse, sådan som den udspilles i den bibelske historie. Traditionen med de ni læsninger stammer fra England, hvor den blev holdt første gang i 1918 i King´s College i Cambridge. Therese Harris Buus Nielsen og Saaby Vokalensemble synger, Roberto Falcone spiller violin og Anders Danman akkompagnerer på orgel og klaver. Liturg er sognepræst Poul Joachim Stender.

Juleaften

Mandag den 24. december, Kisserup kirke 12.30 og 14.00 og 15.00

Meget mere festligt, bevægende og stemningsfuldt bliver det ikke, når sognets kirker ringer ind til julegudstjenester. Med trompetisten Erik Rasmussen og Therese Harris Buus Nielsen.

"Hold af, hold ud, hold fast" eller "Husk at vande hinandens – tørstige - kameler"

Foredrag af tidligere biskop Elisabeth Dons Christensen

Kirkespisning onsdag den 9. januar kl. 18.30 i Den gamle Skole, Kirke Saaby

De romantiske bryllupper boomer og skilsmissetallene med. Men det er ikke en særlig synd at blive skilt, kun synd for de to og deres eventuelle børn, hvis skilsmissen kunne have været undgået. Hvad er forskellen mellem forelskelse og kærlighed? Hvad betyder opfindelsen af "Kong Barn" for skilsmissetallene? Hvorfor er samlivet mellem to der elsker hinanden, blevet så sårbart? Hvorfor voksede de ikke bare sammen i stedet for fra hinanden? Har vi overbelastet vore parforhold med "den store eneste, ene kærlighed" Og hvad kan kirken og alle vi andre gøre for at hindre, at sårbarheden bliver til skilsmisse og ulivssår i stedet for til godhed og glæde?

Det vil blive en aften, hvor der dykkes ind alle vore hverdagsproblematikker og den kristne og - ikke kristne - kærlighedsforståelse med. Og det med både humor og alvor, for det handler jo om os mennesker som de underlige og forunderlige skabninger, vi nu engang er.

Hvalsø Sognekor

Hvalsø Sognekor er kirkens voksenkor og optager nye medlemmer fra tirsdag den 8. januar. Vi øver tirsdage kl. 19 – 21.20 i Hvalsø sognegård. Koret er p.t. på 18 medlemmer ligeligt fordelt på sopraner, alter og herrer. Koret medvirker 4-6 gange årligt ved gudstjenester, sangaftener og/eller koncerter. I år har koret 10-årsjubilæum, som skal fejres i foråret. For information og tilmelding: organist Linda Baarsgaard, helst på tlf.: 35 26 24 30.

Kirke Saaby kirke genåbner

Søndag den 13. januar kl. 10.30 - håber vi!

Og det vil blive en festdag med flagalleer og masser af god musik under gudstjenesten. Efter gudstjenesten kage og sød mousserende vin.

Ekstra juleaften

Kisserup kirke den 23. december kl. 17

Mange kan ikke komme i kirke juleaften med børnene, fordi de er skilte, og børnene skal fejre jul et andet sted. Nu er chancen der. Andre kan måske ikke komme i kirke juleaften, fordi det er dem, der står for maden og de praktiske juleforberedelser den 24. Nu er chancen der. Andre gider måske ikke komme i kirke juleaften, fordi der er alt for mange mennesker samlet. Nu er chancen der. Gudstjenesten den 23. december kl. 17 er en mulighed for at fejre juleaften i kirken på forhånd.

"Fra Castello til Pergolesi – passion og følelser i baroktidens Italien"

Kirke Saaby kirke onsdag den 30. januar kl. 19.30

Roberto Falcone, barokviolin og Anders Danman, cembalo og orgel.

En spændende rejse omkring følelserne fra nord- til syditalien gennem nogle udtryksfulde italienske barokmusikværker.

Musik af Dario Castello, Uccellini, Bertali, Corelli, Vivaldi, D. Scarlatti og G. B. Pergolesi.

ROBERTO FALCONE spiller violin og barokviolin, er italiener, og siden 2002 været bosat i Danmark. Han har studeret i Lugano, Bologna og Milano, bl.a. hos Carlo Chiarappa med diplomeksamen "cum laude".

Roberto har samarbejdet med Europas førende ensembler for tidlig musik og har en lang række cd-indspillinger bag sig.

Aktiv koncertvirksomhed med symfoniorkestre og kammerensembler i hele Europa. Læs mere på www.authentia.net.

ANDERS DANMAN har studeret musikvidenskab ved Lunds Universitet, klaver ved Musikhögskolan i Malmö og komposition og kontrapunkt hos prof. Jan Mægaard i København. Fra 1984 videregående studier hos prof. Ton Koopman ved Sweelinck-konservatoriet i Amsterdam, med afsluttende diplomeksamen i cembalo og basso continuo. Sideløbende orgelstudier, med

privatist eksamen fra Roskilde Kirkemusikskole i 1998. Organist ved Kirke Saaby og Kisserup kirker siden 2000. Læs mere på www.danman.dk.

Der er gratis adgang og en forfriskning i våbenhuset efter koncerten.

Lille Knud - Præstesøn, polarforsker og forfører

Morgenmøde onsdag den 30. januar kl. 9.30-11.00 i Den gamle Skole, Kirke Saaby

En af det 19. århundredes største danskere var kun en meter og tres. Grønlænderne kaldte ham Kununguaq - Lille Knud. Men i dag kan vi bl.a. takke præstesønnen fra Jakobshavn for, at Danmark regnes for en arktisk stormagt.

Foredraget holdes af Jon Kaldan, tidligere udenrigskorrespondent for DR. Han er i dag museumsvært i Knud Rasmussens Hus i Hundested og fortæller om den lille danske polarforsker med kvindetække, der også blev grønlændernes store helt og forbillede.

Kunstværket - Esbjerg Evangeliet

Billedkunstner Erik Hagens' store billedfrise kan i ugerne 2, 3 og 4 ses i Hvalsø Sognegård

Områdets skoleelever samt andre interesserede får muligheden for at nyde billedfrisen, som i samarbejde med kunstneren er et projekt fra Folkekirkens Skoletjeneste "Skibet" samt andre skoletjenester. Der er lavet undervisningsmateriale til billedfrisen, som i denne sammenhæng er en 22 meter lang kopi af det oprindelige vægmaleri.

Esbjerg Evangeliet er fra 2005 og er et spejlbillede af Danmark i dag og en skildring af et liv fra ende til anden. Flettet ind i maleriets motiver finder man cirka 150 bibelcitater.

Betydningen opstår i et samspil mellem billede og tekst. Esbjerg Evangeliet er altså vores historie sat i relief af Bibelens fortællinger. Maleriet skaber med sine humoristiske og provokerende billeder en fortælling, som man kan gå på vandring i og fortælle med på.

Søndag den 13. januar og søndag den 27. januar vil der efter gudstjenesten være mulighed for at se på værket i sognegården, i relation til kirkekaffen.

Toner fra himlen – viser af Kai Normann Andersen

Fredag den 1. februar kl. 14-16 i Hvalsø Sognegård

Kai Normann Andersen skrev over 600 melodier og var i det 20. årh. den mest betydende komponist inden for underholdsmusikken.

Musikken fremføres af PH-duo'en, som består af kirkesanger Helene Gerup, som synger viserne og tidligere museumsinspektør Per Karlsson, som akkompagnerer på guitar.

Arrangementet består af en kort præsentation af komponisten Kai Normann Andersen efterfulgt af et musikalsk intermezzo med 17 af hans melodier fra 20erne,

30erne, 40erne, 50erne, som f.eks. "Du gamle måne", "Pige træd varsomt", "Man binder os på mund og hånd", Alle går rundt og forelsker sig" og "Musens sang".

I viseforedraget søges også svar på, hvorfor hans musik dengang blev folkeeje og så populær, som den blev. En befolknings hverdag og dagligliv vil til enhver tid danne baggrund for noget, man kunne kalde "tidens stemning". Musik kan - mere end noget andet medie - skabe stemninger, følelser og musikalske billeder. Når hans musik blev så populær, var det, fordi den ramte tidens stemning.

Hver vise bliver introduceret med en fortælling om melodiernes og teksternes tilblivelse og historiske baggrund. Der vil være mulighed for, at publikum kan synge med på viserne.

Arrangementet er gratis, men af hensyn til kaffe/kage må man meget gerne tilmelde sig til Carsten Lester, som er vært for dagen. E-mail: carsten.lester@fasttvnet.dk

Kyndelmisse

Søndag den 3. februar kl. 19.00 i Hvalsø kirke

En stemningsfuld aftengudstjeneste, hvor vi efter gammel skik fejrer kyndelmisse med masser af tændte lys, smukke salmer og tid til stilhed. Kyndelmisse er lysenes fest – en fordanskning af det latinske missa (messe) candelarum (lys). Fra gammel tid var det en helligdag til minde om Jesu fremstilling i templet 40 dage efter sin fødsel og er også blevet opfattet som den dag, halvdelen af vinteren er gået.

Pastor Janssons fristelser

Foredrag af Orøpræsten Kirsten Schmidt

Kirkespisning onsdag den 6. februar kl. 18.30 i Den gamle Skole, Kirke Saaby

Et foredrag af Kirsten Schmidt om tilblivelsen af romanen "Pastor Janssons fristelser" og de følgende præsteromaner samt nødvendigheden af, at hun åbnede sit eget forlag: MinaLobata. Et humoristisk foredrag krydret med oplæsning.

Filmklubben Bergmann er på spil igen

Tirsdag den 5. februar kl. 19.00 i Rye præstegård

FRANTZ
En ung pige Anna, klædt helt i sort med en hvid blomsterbuket i hånden, går gennem landsbyen gader for at nå til kirkegården og lægge blomsterne og opdage, at der allerede ligger en stor buket. Fra hvem og hvorfor? Det er det, filmen Frantz handler om. En film i sort/hvide billeder, som gennemspilles i en dirrende spændt tone. En duft af en verden af i går. Jo den franske instruktør François Ozons film fra 2016 Frantz er noget ganske særligt.

Vi er i den lille tyske by Oldenburg kort efter første verdenskrigs ophør. Tyskerne har tabt, franskmændene vundet; men begge lande har dybe sår. I tusindvis af unge mænd har mistet livet på begge sider af skyttegravene. Annas forlovede, Frantz, blev dræbt under krigen, og hun bor nu hos svigerforældrene som en slags erstatningsbarn. Et ældre sorgtynget lægeægtepar, der har mistet deres eneste søn. "Alle franskmænd er min søns morder" erklærer Annas svigerfar kategorisk. Og så kommer franskmanden Adrien til byen; det er ham, der har lagt blomsterne på graven, og lidt efter lidt oprulles historien, og sandheden afdækkes. Eller er det sandheden?

Frantz er en genindspilning af den store tysk/amerikanske filminstruktør Ernst Lubitschs Manden der dræbte fra 1932, som Hitler forbød på grund af dens pacifistiske budskab.

Vi kalder det en klub, men alle er hjertelig velkomne!

Familiegudstjeneste

Så er det igen tid til familiegudstjeneste med efterfølgende spisning

Onsdag den 27. februar kl. 17 er der familiegudstjeneste i Hvalsø kirke med efterfølgende spisning i sognegården. Tilmelding er nødvendig.
Selve gudstjenesten foregår på børnenes præmisser og efterfølgende kan man deltage i fællesspisning, hvilket koster 10 kr. pr. barn, 20 kr. pr. voksen eller 50 kr. pr. familie.
Tilmelding skal ske til Simone på simone.nbs@yahoo.com eller 61691640, hvor du skriver hvor mange børn og voksne, der deltager.

Fra Luther til lige lovlig moderne

Morgenmøde onsdag den 20. februar kl. 9.30-11.00 i Den gamle Skole

Kirke Saaby og Kisserup har i løbet af 2017 og 2018 samlet tusindvis af kroner ind til Bibelselskabet, som, efter vores ønske, har brugt pengene til at støtte forfulgte kristne. Men hvad er bibelselskabet? Generalsekretær i Bibelselskabet, Birgitte Stoklund Larsen, fortæller om bibeloversættelse, Luther og reformationen.

Bibelen skal kunne læses af enhver. Det var et centralt anliggende for Martin Luther, der oversatte Bibelen med det talte dagligsprog som ideal. Hvordan arbejder Bibelselskabet i dag med oversættelse? Konkrete eksempler fra det aktuelle oversætterarbejde - med historiske og aktuelle perspektiveringer.

Salmeforedrag ved salmedigter Holger Lissner

Fredag den 1. marts kl. 14 – 16 i Hvalsø Sognegård

Holger Lissner, som tidligere har været præst i Sdr. Bjert og stadig er aktiv som salmedigter, vil gennemgå nogle af sine salmer og fortælle, hvorfor han skrev dem, hvad der ligger bag og lære os melodierne, så vi kan synge dem og bruge dem. Og måske genfinde os selv i dem.

I den sidste generation er der skrevet rigtig mange nye salmer af en flok salmedigtere, herunder Holger Lissner, som hver på sin vis prøver at sætte ord og toner på det, der kan synges og kan tolke vores mærkelige liv i lyset af evangelierne. Salmer er menighedens indslag i gudstjenesten. Det er i dem, at vi er aktive og lægger mund og stemme til vores fælles bøn og taknemlighed.

Salmer er koncentrerede dråber af tro, erfaringer og ønsker. Her får vi nogle ord, vi kan gøre til vore egne, og hvormed vi taler til Gud, og Gud taler til os. Bedst er de salmer, som både er dagligdags og poesi, både er personlige og almene, så der ikke skal historiske forklaringer til, for at vi kan gå ind i dem og gøre dem til vores ord. Og har ordene så fået en god melodi, så bliver de dobbelt så gode.

Arrangementet er gratis, men af hensyn til kaffe/kage må man meget gerne tilmelde sig til René Nilausen E-mail: rene@nilausen.dk

Vært for eftermiddagen er Carsten Lester.

Koncert med KEFAS Gospel Choir

Kirke Saaby kirke søndag den 24. februar kl. 19.30

Oplev et dansk gospelkor, som ikke kun har begejstret danskerne, men også har imponeret det sorte publikum i USA og England!

Det københavnske gospelkor Kefas har eksisteret siden 1975 og har i 30 år markeret sig som et af de bedste bud på et dansk kor med en sort lyd.

Kefas synger den moderne, autentiske og medrivende gospel, som kan opleves i de fleste sorte kirker i USA, og koret har da også begejstret fra Skagen til Seattle og fra Bornholm til Brighton. Som det eneste danske gospelkor har Kefas sunget for et rent sort publikum under en turné i USA. Her konkluderede Washington Post endda, at Danes have soul!

KEFAS besøger Saaby kirke med solister, pianist og dirigent, og vi kan glæde os til såvel stille ballader som til energifyldte up-tempo gospelnumre og kendte syng-med gospelklassikere.

Gratis adgang og en forfriskning i våbenhuset efter koncerten.

Babysalmesang og Rytmik i Hvalsø Sognegård

Kontakt Line Skovhaug: tlf. 21246393
E-mail: line@skovhaug.dk

Gratis for medlemmer af Folkekirken

BØRNEWEEKEND

Den 23. – 24. februar 2019

Så er det igen tid til børneweekend. Hiv din søster, din fætter eller din bedste ven under armen og kom til børneweekend i sognegården.

Vi mødes i sognegården lørdag den 23. februar kl. 13 og hygger os hele dagen og aftenen. Når natten falder på, går vi til ro. Næste morgen spiser vi morgenmad og får pakket sammen, inden arrangementet slutter den 24. februar kl. 9.30.

Tilmelding skal ske senest den 17. februar til Simone på simone.nbs@yahoo.com eller 61691640 med oplysning om navn, alder og forældres kontaktinformationer samt eventuelle særhensyn.

Weekenden er for alle børn i skolealderen.

* *Ved mindre end 8 tilmeldte aflyses arrangementet.*

** *Der er plads til maks 20 børn.*

Arrangementet er for børn i alle aldre så længe de er trygge ved at sove ude uden mor og far

Har du en lille skuespiller gemt i maven?

DRAMA-WEEKEND FOR BØRN OG UNGE

Har du en lille skuespiller gemt i maven, og kunne du godt tænke dig at lave en masse drama/skuespil-øvelser sammen med andre børn og unge i sognet, så skynd dig at tilmelde dig til drama-weekend den 17. og 18. november.

Begge dage mødes vi klokken 10 og laver øvelser hele dagen frem til kl. 14.

Husk at medbringe madpakke, indendørs sko og at have tøj på, du nemt kan bevæge dig i.

Arrangementet er for børn i alderen 8 til 16 år.

Tilmelding skal ske til Simone senest den 9. november på simone.nbs@yahoo.com eller 61691640, med navn og alder på barn/den unge samt forældres kontaktinformationer.

**Ved mindre end 6 tilmeldte aflyses arrangementet.*
*** Tilmelding sker efter først-til-mølle-princippet, og der er plads til maks 12 børn og unge.*

BABYSALMESANG

– November i KISSERUP KIRKE – slutningen af januar i Kirke Saaby kirke!

Alle babyer på 2-9 mdr. inviteres sammen med deres forældre eller bedsteforældre til at gå til babysalmesang i Kisserup og Kirke Saaby kirke.

Hver tirsdag kl. 10-10.45 åbner kirke- og kulturmedarbejder Tinne Leth døren til en opvarmet kirke, hvor en glad stund venter med salmer, sange, bevægelse og bobler.

Alle kan være med, og hver synger med sit næb. Det er hyggeligt, ligetil og din babys sanser kommer i spil.

Der er ingen tilmelding, det er gratis, og man kan hoppe på og stige af, som det nu passer i kalenderen.

Mad og bleskift kan sagtens ske i kirken.

Følg evt. facebook-gruppen: Babysalmesang i Kirke Saaby kirke på kirkens facebook-side.

Der er ingen tilmelding, det er gratis og man kan hoppe på og stige af, som det nu passer i kalenderen.

BØRNEKOR

Hvalsø kirkes børnekor optager igen nye medlemmer primært fra 3.-5. klasse, og koret starter ved mindst 8 tilmeldinger onsdag den 16. januar kl. 15–16 i Alléhuset, Hvalsø Skoles SFO.

Interesserede børn har dog mulighed for at "tyvstarte" onsdag den 21. og 28. november kl. 15 – 16.30, hvor vi, sammen med mini-konfirmanderne, øver Lucia-optog til vuggestue - og dagplejebørnenes julegudstjeneste i kirken. Denne gudstjeneste ligger i skoletiden onsdag d. 12. december kl. 9.30 til ca. 10.00, hvilket skolen er indforstået med. Mere information følger på Hvalsø skoles forældreintra og www.hvalsoe-kirke.dk

For yderligere oplysninger og tilmelding: organist Linda Baarsgaard, tlf.: 35 26 24 30 eller linda@hvalsoe-kirke.dk

JUNIORKONFIRMAND

Er for alle børn i 3. klasse i Kirke Saaby skole – eller bosiddende i Kirke Saaby og Kisserup sogne!

Juniorkonfirmand er for piger og drenge, der gerne vil gå på opdagelse i den kristne tro og folkekirkens højtider.

Vi mødes 10 gange i Den Gamle Skole lige efter skole på tirsdage.

Kirke- og kulturmedarbejder Tinne Leth venter inden døre med sjove lege, fortællinger, saftevand og boller – og ikke mindst rar og afslappet hyggetid sammen i mobilfri zone.

Er du nysgerrig, har du spørgsmål om Gud og din landsbykirke, så er det måske noget for dig. Der kommer en folder ud i din klasse efter nytår.

GODNATHISTORIE i Kirke Saaby

Godnathistorie – det' da hyggeligt!

Tag familien under armen til dejligt samvær i børnekirken og "næsten gratis" mad.

Glem kødgryder og ulvetime og flyt familien over i kirken til dejligt samvær og "næsten gratis" mad.

Der fortælles med dukketeater hver den første torsdag i måneden på fortælletæppet **i Konfirmandstuen i præstegården kl. 17-17.30** indtil Kirke Saaby kirke er renoveret.

Bagefter er der fællesspisning i Den Gamle Skole, hvor forsamlingshuset leverer børnevenlig mad. 15 årige og opefter spiser for 20 kr. pr. næse. Børnene spiser gratis.

Godnathistorie er for de mindste børn fra 2-8 (men alle børn og søskende er velkomne) sammen med deres familier.

Tilmelding til kateket.tinneleth@hotmail.com senest tirsdagen før kl. 12.

Vi mødes følgende torsdage:
1. november • 6. december • 3. januar • 7. februar

Husalfen Helenes skønne kageopskrifter

Her er et par kageopskrifter fra "Husalfen", som bare "ælsker" at bage kage og at lege med små sproglige finurligheder som "Det´ ren kagemand" (kan I huske de videoer fra 90-erne?), eller "alting går i kage" når det hele ramler for os... Så er det godt at have en kirke

For IKKE at det hele skal gå i kage for os, vil jeg lige nævne, at disse kager er en lille smule sundere end de fleste andre kager, da jeg altid forsøger, hvor jeg kan, at skifte smør eller margarine ud med olie. Olie er næsten altid sundere end de faste fedtstoffer, de er nemlig "cellefedt" frem for "dellefedt", og bedre for hjertet også. Det er sådan noget viden jeg slæber med mig fra min Husholdningslærerinde-uddannelse fra Ankerhus i 90-erne. Brugbar viden mange steder, hvis man altså lige husker på det ;).

SQUASHKAGE

Til 1 lille bradepande eller to kageforme á 1 liter.

INGREDIENSER:
675 g squash
4 æg
500 g sukker
1 tsk vanille
2½ dl olie (f.eks. vindruekerne)
550 g hvedemel
1 tsk salt
1½ tsk natron
½ tsk bagepulver
1 spsk kanel

FREMGANGSMÅDE:
Riv squashen groft med skræl på, og vrid så meget vand du kan ud af dem i et viskestykke.
Pisk æg og sukker sammen med vanillen, indtil massen bliver fyldig og blank. Tilsæt olien og bland i. Sigt mel, salt, natron, bagepulver og kanel over dejen og fold det i. Tilsæt den revede squash, og hæld dejen i en smurt, melet form. Kagen bages ved 180°C i 45 min - 1 time, ca. midt i ovnen.

ÆBLE-PÆRE BRADEPANDEKAGE

Til 1 mellem stor (svarende til ½ bradepande).

INGREDIENSER:
6 æg
3 dl olie (majs, raps)
3 dl sukker
3 dl hvedemel
2 tsk bagepulver
1 tsk natron
½ tsk salt
1½ tsk vanille
Lidt kanelsukker til drys
500 g æbler og pærer i både m. skræl

FREMGANGSMÅDE:
Æg og sukker piskes godt sammen, og olien røres godt i til det er lækkert og luftigt. Mel, bagepulver, natron, salt og vanillesukker blandes og sigtes i, hvorefter dejen vendes rundt med dejskraber. Æbler/pærer vendes i dejen, som hældes i en smurt form, og drysses med kanelsukker.
Kagen bages ved 175 grader C i 45 min. - 1 time, nederst i ovnen. Smager godt med creme fraiche til.

Kirkespisningerne

Kirkespisningerne koster 65 kr. per person. Prisen er inklusiv en hovedret, kaffe med småkager og et glas vin/sodavand/øl. Tilmelding på e-mail eller telefon til Kristina Garth-Grüner tlf. 22 16 12 34 eller kriga@km.dk eller pjs@km.dk. Aftenen består af en kort andagt i kirken, middag og foredrag i Den gamle Skole. Kirkespisningen indledes i kirken kl. 18.30 og er afsluttet kl. 21.00.

Morgenmøderne

Morgenmøderne har en pris på 30 kr. for morgenmad og foredrag og "en lille en til ganen". Ingen tilmelding. Morgenmøderne begynder 9.30 og afsluttes kl. 11.00.

Læsekreds i Kirke Saaby – du er velkommen!

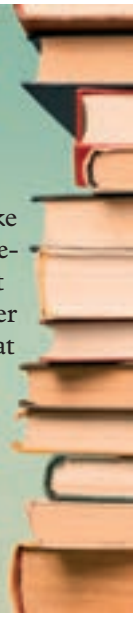

Vi er en gruppe på 12 m/k som mødes den 1. tirsdag i måneden kl. 14-16 i Den Gamle Skole i Kirke Såby. Vi skiftes til at vælge en bog som gruppen læser til næste mødedag. Dette betyder, at vi får læst mange forskellige bøger og har nogle gode samtaler om vores læseoplevelse. Undertegnede sørger for at bestille/hente/aflevere den valgte bog. Såfremt du skulle have lyst at deltage, kan du tilmelde dig til: hellelundoe99@gmail.com

Vi mødes på følgende datoer:
Den 4. december, 8. januar og 5. februar.

Vel mødt - Helle Lundø Jensen

Der er kor torsdage kl. 19.30 i Den gamle Skole, Kirke Saaby

Man bliver glad af at synge – og især af at synge sammen! Derfor er du VELKOMMEN i vort kor

Der er fint plads til flere – både mænd og kvinder – på alle stemmer.

Vokalensemblet vil medvirke ved særlige gudstjenester og julekoncerter og varetager de halvårlige sangaftner.

Repertoiret er bredt og flerstemmigt inden for klassisk, folkemusik, middelaldermusik, viser og nyere kompositioner.

Ensemblet øver hver torsdag i Den gamle Skole på Bogøvej 3 i Kirke Såby fra 19.30 – 21.30 sammen med organist og korleder Anders Danman.

Her kan du henvende dig, når du gerne vil være med – eller hvis du bare vil prøve et par gange, inden du bestemmer dig: anders@danman.dk

Vel mødt!

Gudstjenesteliste

December · Januar · Februar

	Hvalsø	*Særløse*	*Kr. Saaby*	*Kisserup*
Søndag den 2. december *1. søndag i advent*	10.30 AS Luciaoptog med spejderne, børneklub & mini-konf.	---	---	10.30 PJS
Søndag den 9. december *2. søndag i advent*	19.00 AS De ni læsninger	---	---	10.30 PJS
Søndag den 16. december *3. søndag i advent*	10.30 SEJ	---	---	10.30 PJS
Søndag den 23. december *4. søndag i advent*	9.00 AS	10.30 AS	---	17.00 PJS
Mandag den 24. december *Juleaften*	12.30 - SEJ 14.00 - SEJ 16.30 - AS	15.15 - AS	---	12.30-PJS 14.00-PJS 15.00-PJS
Tirsdag den 25. december *Juledag*	10.30 AS	---	---	10.30 PJS
Onsdag den 26. december *Anden juledag*	10.30 SEJ	---	---	10.30 PJS
Søndag den 30. december *Julesøndag*	10.30 AS	---	---	10.30 PJS
Mandag den 31. december *Nytårsaften*	15.00 AS Champagne gudstjeneste	13.30 AS Champagne gudstjeneste	---	15.00 PJS Champagne gudstjeneste
Søndag den 6. januar 2019 *Helligtrekongers søndag*	10.30 SEJ	---	---	10.30 PJS
Søndag den 13. januar *1. søndag efter hellig tre konger*	10.30** AS	9.00 AS	10.30 PJS Genåbning af kirken Festgudstjeneste	---
Søndag den 20. januar *2. s. efter hellig tre konger*	10.30 SEJ	---	---	9.00 SEJ

Gudstjenesteliste

December · Januar · Februar

	Hvalsø	*Særløse*	*Kr. Saaby*	*Kisserup*
Søndag den 27. januar *3. efter hellig tre konger*	10.30** AS 12.00 AS Dåbsguds.*	9.00 AS	10.30 PJS	---
Søndag den 3. februar *4. efter hellig tre konger*	19.00 AS Kyndelmisse	---	9.00 PJS	10.30 PJS
Onsdag den 6. februar	---	---	18.30 PJS kirkespisning	---
Søndag den 10. februar *Sidste søndag efter hellig tre konger*	10.30 SEJ	---	10.30 PJS	---
Søndag den 17. februar *Septuagesima*	---	9.00 PJS	---	10.30 PJS
Søndag den 24. februar *Seksagesima*	10.30 SEJ	---	9.00 PJS	10.30 PJS
Onsdag den 27. februar	17.00 Simone Nøhr Bille Familie-gudstjeneste	---	---	---

Hvalsø kirke skal kalkes indvendigt, og det bliver muligvis i februar måned. Hvis det er tilfældet, bliver gudstjenesterne rykket til Sognegården eller Særløse kirke.

** Dåbsgudstjenesterne bliver kun gennemført, hvis nogen er tilmeldt.*
*** Efter gudstjenesten er der mulighed for at se Esbjerg Evangeliet, som er udstillet i Hvalsø Sognegård.*

PJS: Poul Joachim Stender
SEJ: Søren E. Jensen
AS: Anne Spangsberg

Kirkebil:

Ring efter Carstens Taxa,
Tlf. 4649 2700

Gudstjenester på Ældrecenter kl. 10.30

Onsdag den 12. december: PJS
Mandag den 24. december: SEJ
Onsdag den 9. januar 2019: AS
Onsdag den 13. februar: AS

KIRKE HVALSØ OG SÆRLØSE

Sognepræst Anne Spangsberg
Præstegårdsvej 2A, 4330 Hvalsø.
Tlf. 4640 8055
E-mail: anne.spangsberg@paradis.dk
www.hvalsoe-kirke.dk
Træffes bedst tirsdag og onsdag kl. 10-11,
torsdag kl. 16-17 el. efter aftale.
Træffes ikke mandag.

Hjælpepræst Søren E. Jensen
Tlf. 4045 2216 · E-mail:seje@km.dk
Fri om mandagen.

Organist Linda Baarsgaard
Hallebyorevej 64, Hallebyore, 4450 Jyderup.
Tlf: 3526 2430 · E-mail: linda@hvalsoe-kirke.dk.
Fridag om mandagen

Kirkegårdsleder i Hvalsø og Særløse
Søren Christensen
Præstegårdsvej 2C, 4330 Hvalsø.
Tlf. 4640 9501 · E-mail: sc@hvalsoe-kirke.dk
Hvalsø kirkegårdskontor
Kontortid hverdage ml. 10.00-12.00

Kirkesanger i Hvalsø og Særløse
Helene Gerup, Omø Havnevej 43, 4230 Skælskør.
Tlf. 2053 2512 · E-mail: helene.gerup@gmail.com

Kirke- & kulturmedarbejder
Simone Nøhr Bille
Tlf.: 6169 1640
E-mail: simonelivsnyderen@hotmail.com

Formand for Hvalsø-Særløse fælles menighedsråd:
Peter Witthøft-Rasmussen,
Kløvermarken 6, 4330 Hvalsø.
Tlf. 46 40 78 03 · E-mail: pwr@dsb.dk

KIRKE SAABY OG KISSERUP

Sognepræst Poul Joachim Stender
Kirke Saaby Præstegård, Bogøvej 1, 4060 Kirke Saaby
Tlf. 4649 2117
E-mail: pjs@km.dk
Træffes ikke mandag.
www.saabykisserup.dk

Præstesekretær Kristina Garth-Grüner
Tlf. 4649 2117 / 2216 1234
E-mail: kriga@km.dk
Træffes tirsdag mellem 8.00 og 17.00

Organist Anders Danman
Fredericiagade 94, 2., 1310 København K
Tlf. 2168 5189 · E-mail: anders@danman.dk
www.danman.dk

Graver i Kirke Saaby og Kisserup
Rikke Bylov Kristensen,
Graverkontoret, Bogøvej 8A, 4060 Kirke Saaby
Tlf. 2751 2055 · E-mail: saabykirkegaard@gmail.com
Kontortid 9.00-12.00

Kirkesanger for Kirke Saaby-Kisserup
Therese Harris Buus Nielsen,
Tlf. 9395 2391 · E-mail: theresehbnielsen@gmail.com

Formand for menighedsrådet i Kirke Saaby og Kisserup:
Henry Petersen, Fanøvej 2, 4060 Kirke Saaby,
Tlf. 4649 2451 · E-mail: henry.petersen@privat.dk

Kirke- og kulturmedarbejder for børne- og ungdomsarbejdet
Tinne Leth, Ulstrup Sønderstrand 4, 4400 Kalundborg,
Tlf. 8111 4006 · E-mail: kateket.tinneleth@hotmail.com

Saaby Vokalemsemble
Henvendelse til organist Anders Danman

Find Hvalsø, Særløse, Kirke Saaby og Kisserup Kirker på Facebook