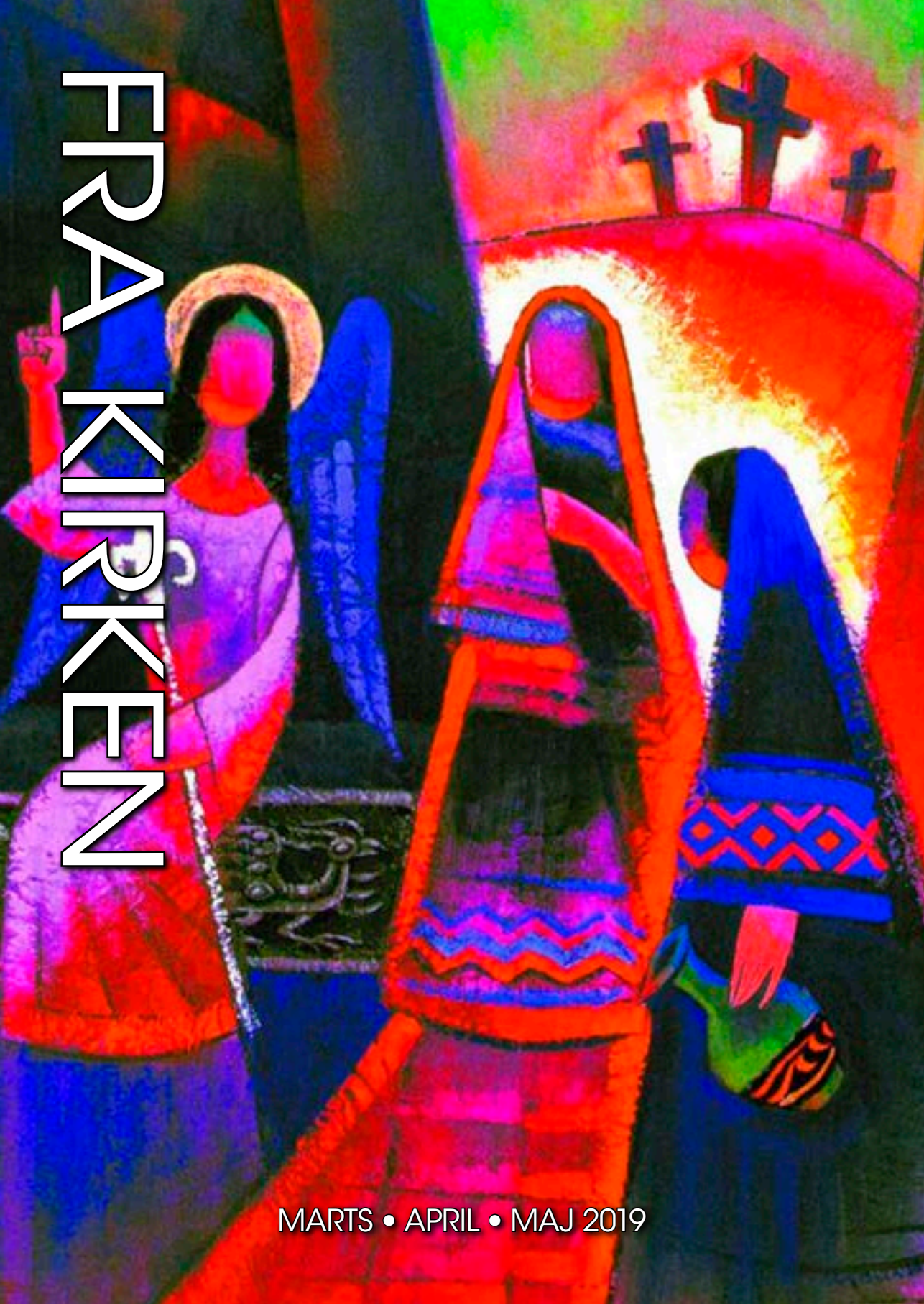

FRA KIRKEN

MARTS • APRIL • MAJ 2019

Kalender for Kr. Saaby, Hvalsø, Kisserup & Særløse

MARTS

Marts	
Fredag den 1. kl. 14:	Salmeforedrag med Holger Lissner i Hvalsø Sognegård
Søndag den 3. kl. 13:	Fastelavn i Hvalsø kirke og Hvalsøhallen
Tirsdag den 5. kl. 14.15:	Læsekreds i Den gamle Skole, Kirke Saaby
Onsdag den 6. kl. 9.30:	Morgenmøde i Den gamle Skole, Kirke Saaby
Torsdag den 7. kl. 17:	Godnathistorie i Den gamle Skole, Kirke Saaby
Søndag den 10.:	Indsamling til Folkekirkens Nødhjælp i Hvalsø Sognegård og Kirke Saaby Præstegård
Mandag den 18. kl. 19:	”Ødyseen – en rejse i ø-riget”, foredrag i Hvalsø Sognegård
Onsdag den 27. kl. 18.30:	Kirkespisning i Den gamle Skole, Kirke Saaby
Onsdag den 27. kl. 19.00:	Sangaften og foredrag i Hvalsø Sognegård
Torsdag den 28. kl. 19.30:	Sangaften i Den gamle Skole, Kirke Saaby

APRIL

Tirsdag den 2. kl. 14.15:	Læsekreds i Den gamle Skole, Kirke Saaby
Onsdag den 3. kl. 9.30:	Morgenmøde i Den gamle Skole, Kirke Saaby
Onsdag den 3. kl. 15:	Mariakoncert i Kisserup Kirke
Torsdag den 4. kl. 17:	Godnathistorie i Den gamle Skole, Kirke Saaby
Fredag den 5. kl. 14:	Skuespiller Christian Steffensen om H.C. Andersen i Hvalsø Sognegård
Lørdag den 13. kl. 10.30:	Kirke Saaby kirke åbner for børnene med børnegudstjeneste
Søndag den 14. kl. 9.45:	Åbningen af Kirke Saaby kirke indledes ved Dagli’Brugsen
Onsdag den 17. kl. 10.30:	Andagt for bl.a. plejehjemmet i Kirke Saaby Kirke
Fredag den 19. kl. 12:	Påskeslottet på Hvalsøvej 16, 4060 Kirke Saaby

MAJ

Torsdag den 2. kl. 17:	Godnathistorie i Kirke Saaby kirke og Den gamle Skole
Fredag den 3. kl. 14:	Sangeftermiddag v. organist Linda Baarsgaard i Hvalsø Sognegård
Tirsdag den 7. kl. 14.15:	Læsekreds i Den gamle Skole, Kirke Saaby
Onsdag den 8. kl. 19.30:	4-hændig orgelmusik i Kirke Saaby Kirke
Onsdag den 22. kl. 8:	Sogneudflugt for Kirke Saaby og Kisserup
Torsdag den 28. kl. 19.30:	Orgelkoncert ved tidl. organist i Hvalsø kirke, Ole Finnesen

JUNI

Tirsdag den 4. kl. 14.15:	Læsekreds i Den gamle Skole, Kirke Saaby
Onsdag den 5. kl. 14:	Grundlovsfest i Kirke Saaby præstegård
Torsdag den 6. kl. 17:	Godnathistorie i Kirke Saaby kirke og Den gamle Skole
Fredag den 7. kl. 9.30:	Børnedag i Kirke Saaby kirke og præstegårdshaven
9. og 10. kl. 10:	Radiogudstjenester i Kirke Saaby
2. pinsedag kl. 19:	Meditativ aftengudstjeneste i Hvalsø kirke
Torsdag den 13. kl. 10:	TRIOfabula med Noahs Ark i Hvalsø Sognegård
Torsdag den 13. kl. 19:	Hans Raun Iversen holder foredrag om Dannebrogs fald i Hvalsø Sognegård

OM PÅSKE

Bibelske figurer i Hvalsø kirke fortæller om påsken. Palmesøndag – Indtoget i Jerusalem

PALMESØNDAG

Palmesøndag er søndagen inden påske. Det er dagen, hvor Jesus rider ind i Jerusalem på et æsel og modtages som en konge af masserne med jubelråb og viftende palmeblade. Det er også dagen, hvor han bliver salvet af kvinden fra Betania.

Palmesøndag: "Indtoget i Jerusalem" af Pietro Lorenzetti

Skærtorsdag: "Den Sidste Nadver" af Leonardo da Vinci

SKÆRTORSDAG

Skærtorsdag er den dag, hvor Jesus spiser det sidste måltid sammen med sine disciple og indstifter nadveren. Ved samme måltid bliver Jesus forrådt af Judas for 30 sølvpenge. Judas er af Jesu profeti om, at en af de tolv vil forråde ham, udset til dette. Senere går Jesus ud i Getsemane Have og beder om at måtte slippe for det, som han ved venter langfredag. Han bliver dog som bekendt arresteret og ført bort.

Fortsættes

Apostlen Peter følger efter, men nægter tre gange i løbet af natten, at han kender Jesus. Også dette havde Jesus forudset og sagt: at inden hanen galer to gange, skulle Peter have fornægtet ham tre gange. Peter græder bitterligt, da det går op for ham. Ordet 'skær' i dagens navn betyder ren. Det er også den aften, hvor Jesus vasker disciplenes fødder.

Langfredag: "Jesu korsfæstelse" af Diego Velázquez

LANGFREDAG

Dette er dagen, hvor Jesus bliver forhørt af den romerske statholder Pontius Pilatus, der ender med at overlade dommen til folkemasserne. De dømmer Jesus skyldig, og kræver Barabbas, en hærdet massemorder, frigivet.

Selv vasker Pilatus sine hænder i offentligheden, inden Jesus - pisket og tornekronet - selv må bære korset ad Via Dolorosa - smertens vej - op til Golgata, hovedskalsbjerget, hvor han bliver korsfæstet.

Der hænger han med en forbryder på hver side af sig, fortælles det. Den ene spotter ham, mens den anden beder Jesus om at huske ham, når Jesus igen er 'i sit rige'. "Sandelig siger jeg dig, i dag skal du være med mig i Paradis", er svaret fra Jesus til ham. I den niende time råber Jesus: "Eli! Eli! Lema sabaktani?" Det betyder: Min Gud, min Gud, hvorfor har du forladt mig?

Han udånder, og langfredagsmørket sænker sig over jorden.

Alligevel er håbet tændt, som vi synger det i en af langfredags mest elskede salmer: "Hil dig, frelser og forsoner", der slutter med ordene: "Ræk mig hånd, når øjet brister, sig vi går til Paradis".

Påskedag: "Jesu opstandelse" af Sebastiano Ricci

PÅSKEDAG

Dette er dagen, hvor kvinderne ser, at stenen er væltet fra graven, og Jesus er væk.

En engel i funklende klæder møder dem og fortæller, at ham, de søger, ikke længere er her, at han er genopstanden og gået forud til Galilæa, stedet hvor Jesu prædikenvirksomhed tog sit udgangspunkt.

Kvinderne skynder sig væk - fulde af skræk og undren over, hvad der er sket. Og de tør ikke sige det til nogen.

Vi fejrer, at Jesus er opstanden fra de døde.

2. Påskedag: "Måltidet i Emmaus" af Michelangelo Merisi da Caravaggio

2. PÅSKEDAG

To venner, to af Jesu disciple, vandrer til Emmaus, og først til sidst oplever de, at Jesus slår følge med dem.

Kilde: Kristendom.dk

Tak til bidragyderne til årets uddeling af julehjælp i Hvalsø og Særløse sogne

Vi vil gerne sige tusind tak til de nedenstående bidragydere, som har været med til at sørge for, at der også i år kunne uddeles julehjælp til familier og mennesker med behov.

Tandlæge Nini Østergaard-Madsen
Højgaard Hestepension
Lægerne Holbækvej
Hvalsø Borgerforening
Sonnerupgaard Gods
Hvalsø Maskinforretning
Hvalsø Apotek
Klippegaarden
EDC Hvalsø
Hvalsø Savværk
JK-El
Erling Svendsen.

Er du til bøger, er vores læsekreds måske noget for dig

Vi mødes én gang om måneden og taler om den bog, som en fra læsekredsen har valgt, at vi skal læse. Det har givet /giver mange berigende og dybe samtaler. Alle kommer til orde, hvis de har lyst. Vi læser bøger af både danske og udenlandske forfattere. Da alle i læsekredsen har indflydelse på, hvad vi skal læse, vil der være noget for enhver smag. Ved valg af bøger lader vi os inspirere af f.eks. avisanmeldelser, bibliotekarer og af venner/veninder eller kollegaer.

Vi mødes i Den gamle Skole, overfor Kirke Såby Kirke, den 5. marts, 2. april, 7. maj, samt 4. juni (sidste gang før sommerferien) kl. 14-16.

Skulle det have vakt din interesse, er du velkommen til at kontake Helle Lundø Jensen på mail: hellelundoe99@gmail.com eller telefon 20 81 30 44.

Alle er velkommen
- Helle Lundø Jensen

Kirkespisningerne

Kirkespisningerne koster 65 kr. per person. Prisen er inklusiv en hovedret, kaffe med småkager og et glas vin/sodavand/øl. Tilmelding på e-mail eller telefon til Kristina Garth-Grüner tlf. 22 16 12 34 eller kriga@km.dk eller pjs@km.dk. Aftenen består af en kort andagt i kirken, middag og foredrag i Den gamle Skole. Kirkespisningen indledes i kirken kl. 18.30 og er afsluttet kl. 20.30.

Morgenmøderne

Morgenmøderne har en pris på 30 kr. for morgenmad og foredrag og "en lille en til ganen". Ingen tilmelding. Morgenmøderne begynder 9.30 og afsluttes kl. 11.00.

HAR DU STYR PÅ PÅSKEN?

Få de rigtige svar side 20

1 HVAD BETYDER "PÅSKE"?

- ❑ Det er fuldbragt
- ❑ Forbigang
- ❑ Opstandelse

2 HVEM INSTRUERERE FILMEN THE PASSION OF THE CHRIST, FRA 2004?

- ❑ Kevin Costner
- ❑ Anthony Hopkins
- ❑ Mel Gibson

3 TIL PÅSKE ER DET EN GAMMEL TRADITION AT SPISE ÆG, KYLLING OG LAM. LAMMET SYMBOLISERER OFFERLAMMET OG DERMED EN USKYLDIG, DER DØR. HVAD SYMBOLISERER ÆGGET?

- ❑ Evighed
- ❑ Frugtbarhed
- ❑ Sårbarhed

4 PÅ HVILKEN AF PÅSKENS HELLIGDAGE FEJRER DE KRISTNE JESU OPSTANDELSE?

- ❑ Påskedag
- ❑ 2. Påskedag
- ❑ Palmesøndag

5 HVORFOR HEDDER TORSDAGEN FØR LANGFREDAG, HVOR JESUS KORSFÆSTES, SKÆRTORSDAG?

- ❑ Fordi Jesus vaskede disciplenes fødder skære (rene)
- ❑ Fordi Jesus blev forrådt den dag og dagen blev skær (skæv)
- ❑ Fordi de spiste usyret brød (skært brød)

6 PALMESØNDAG RIDER JESUS IND I JERUSALEM PÅ ET ÆSEL. HVORDAN MODTAGES HAN?

- ❑ Som en simpel mand
- ❑ Som en konge
- ❑ Som en uvelkommen

7 HVAD GØR SOLDATERNE MED JESU KLÆDNING EFTER KORSFÆSTELSEN?

- ❑ De ødelægger den og deler den i fire portioner
- ❑ De kaster lod om den
- ❑ De giver den til Jesu moder

8 HVEM FORRÅDTE JESUS?

- ❑ Peter
- ❑ Thomas
- ❑ Judas

9 HVILKEN AF NEDENSTÅENDE SALMER SYNGES OFTE TIL PÅSKE?

- ❑ Hil dig, frelser og forsoner
- ❑ Den signede dag med fryd vi ser
- ❑ Hjerte, løft din glædes vinge

10 SKÆRTORSDAG AFTEN INDVIER JESUS NADVEREN, SOM KRISTNE FEJRER I DAG TIL IHUKOMMELSE AF HAM. HVAD KALDER MAN DE RUNDE OG FLADE ALTERBRØD, SOM MANGE KIRKER BENYTTER TIL NADVEREN?

- ❑ Poletter
- ❑ Oblater
- ❑ Bønnebrød

HAR DU STYR PÅ PINSEN?

Få de rigtige svar side 20

1 **PINSEDAG KOM HELLIGÅNDEN TIL DISCIPLENE. HVOR MANGE DAGE GÅR DER MELLEM PÅSKEDAG OG PINSEDAG?**

- ❑ 30 dage
- ❑ 40 dage
- ❑ 50 dage
- ❑ 14 dage

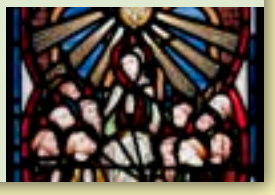

2 **HVAD SKER DER PINSEMORGEN IFØLGE GAMMEL TRADITION?**

- ❑ Stjernerne synger.
- ❑ Solen danser af glæde
- ❑ Sildene gyder i Øresund.
- ❑ Dyrene får evnen til at tale.

3 **HVAD SKETE DER MED DISCIPLENE, DA HELLIGÅNDEN KOM OVER DEM?**

- ❑ Ingenting.
- ❑ De så Helligånden som en due svæve over deres hoveder.
- ❑ De begyndte at tale på andre tungemål.
- ❑ De besvimede.

4 **HVAD KALDER MAN OGSÅ PINSEDAG?**

- ❑ Helligåndens fødselsdag.
- ❑ Kirkens fødselsdag.
- ❑ Kirkens dåbsdag.
- ❑ Alle sjæles dag.

5 **HELLIGÅNDEN VISTE SIG PÅ DISCIPLENES HOVEDER SOM ...**

- ❑ tunger af ild.
- ❑ røgsøjler.
- ❑ vindpust.
- ❑ bispehuer.

6 **FOLK BLEV FORVIRREDE OVER DISCIPLENE FORDI ...**

- ❑ de talte et sprog, ingen kunne forstå.
- ❑ de kunne flyve.
- ❑ de kastede sig ned på jorden i kramper.
- ❑ hver enkelt hørte dem tale på sit eget sprog.

7 **HVAD TROEDE FOLK, DER VAR I VEJEN MED DISCIPLENE?**

- ❑ At de var fulde.
- ❑ At de var blevet vanvittige.
- ❑ At de havde været på sprogkursus.
- ❑ At de var troldmænd.

8 **HVILKEN FOLKELIG FEST ER OFTE BLEVET AFHOLDT I PINSEN?**

- ❑ Karnevallet i København.
- ❑ Danske Kirkedage.
- ❑ Dyrskuet i Herning.
- ❑ Majfesten i Fredericia.

9 **PINSEN ER FESTEN FOR HELLIGÅNDEN. HVILKET AF DISSE BIBELSKE TILNAVNE KAN MAN BRUGE OM HELLIGÅNDEN?**

- ❑ Talsmanden.
- ❑ Tvivleren.
- ❑ Menneskesønnen.
- ❑ Midleren.

10 **TIL JUL SPISER VI AND, I PÅSKEN FÅR VI LAMMESTEG. HVILKEN SLAGS MAD ER KNYTTET TIL PINSEN?**

- ❑ Fisk.
- ❑ Stegt flæsk med persillesovs.
- ❑ Due.
- ❑ Boghvedegrød.

Salmeforedrag ved den kendte salmedigter Holger Lissner

Fredag den 1. marts i Hvalsø Sognegård kl. 14 – 16

Holger Lissner, som tidligere har været præst i Sdr. Bjert og stadig er aktiv som salmedigter, vil gennemgå nogle af sine højt skattede salmer og fortælle, hvorfor han skrev dem, hvad der ligger bag, og lære os melodierne, så vi kan synge dem og bruge dem. Og måske genfinde os selv i dem.

I den sidste generation er der skrevet rigtig mange nye salmer af en flok salmedigtere, herunder Holger Lissner, som hver på sin måde prøver at sætte ord og toner på det, der kan synges og kan tolke vores mærkelige liv i lyset af evangelierne. Salmer er menighedens indslag i gudstjenesten. Det er i dem, at vi er aktive og lægger mund og stemme til vores fælles bøn og taknemlighed.

Salmer er i følge Holger Lissner koncentrerede dråber af tro, erfaringer og ønsker. Her får vi nogle ord, vi kan gøre til vore egne, og hvormed vi taler til Gud, og Gud taler til os. Bedst er de salmer, som både er dagligdags og poesi, både er personlige og almene, så der ikke skal historiske forklaringer til, for at vi kan gå ind i dem og gøre dem til vores ord. Og har ordene så fået en god melodi, så bliver de dobbelt så gode.

Holger Lissners har mange salmer med i "den danske salmebog" og desuden har det nye salmebogstillæg "100 salmer" optager nogle af hans salmer.

Arrangementet er gratis, men af hensyn til kaffe/kage bedes du tilmelde dig til René Nilausen: E-mail: Rene@nilausen.dk.

Vært for eftermiddagen er Carsten Lester.

Indsamling til Folkekirkens Nødhjælp

Søndag den 10. marts deltager Hvalsø og Særløse samt Kirke Saaby og Kisserup sogne i Folkekirkens Nødhjælps årlige husstandsindsamling.

KLIMAET UNDER FORANDRING

Klimaforandringerne er her, og de er kommet for at blive. Millioner af mennesker er truet af sult og oversvømmelser, og allerede nu må mange forlade deres hjem for at finde mad og sikkerhed.

Men der er en god nyhed: Vi ved, hvad der skal gøres!

Søndag den 10. marts samler vi ind til de mennesker, der er hårdest ramt af klimaforandringerne.

SAMMEN OM KLODEN

I verdens fattigste lande mangler man alt det, der beskytter os danskere mod klimarelaterede katastrofer. Men med klimatilpasning kan vi klæde verden på til et klima i forandring. Det kan være diger, dæmninger og opsamlingssøer, der kan forhindre oversvømmelser. Det kan være broer og solide bygninger, der ikke dratter sammen ved jordskred.

Men det kan også handle om at hjælpe en sulten småbonde med at dyrke quinoa, som er fyldt med protein og bedre til at modstå tørke end andre afgrøder.

Folkekirkens Nødhjælp arbejder i verdens fattigste lande, hvor klimaforandringerne slår meget hårdere, end de gør i Danmark.

En person fra Etiopien udleder langt mindre CO2 end den gennemsnitlige dansker. Men det er alligevel etiopieren, der betaler regningen i

Fastelavn – en festlig børnegudstjeneste for hele familien

Søndag den 3. marts kl. 13.00
i Hvalsø kirke

Traditionen tro fejrer vi fastelavn med en kort og børnevenlig gudstjeneste i kirken. Efter gudstjenesten fortsætter vi dagen i Hvalsø Hallen med tøndeslagning, og hvad der dertil hører. Et arrangement i fællesskab med Socialdemokraterne.

Frivillige efterlyses i Kirke Saaby og Kisserup sogne

Har du lyst til at give en hånd med til kirkens store arrangementer som for eksempel Kirke Saaby kirkes åbning, Kisserup kirkes høstfest, grundlovsfesten, børnedagen så kontakt:

Henny Ellis Christensen
Kolibrivænget 2, 4060 Kirke Saaby
Tlf: 30 63 81 50
Email: hec4060@mail.dk

– Hjælp medmennesker i nød

form af oversvømmelser, tørke og andre naturkatastrofer.

Det synes vi er uretfærdigt. Og derfor vil vi sammen med tusindvis af danskere samle ind til klimaløsninger den 10. marts.

FOR ALT I VERDEN
Vi gør det for verdens fattigste, men vi gør det også for vores egen skyld. Kloden er nemlig noget, vi deler, og klimaforandringerne er hele klodens problem. På sigt vil vi alle komme til at mærke konsekvenserne af de globale temperaturstigninger på egen krop.

Derfor opfordrer vi alle danskere til at gå en tur for klimaet søndag den 10. marts.

For sig selv. For vores klode. For verdens fattigste. For vores børn. For alt i verden.

GØR EN FORSKEL
Gør som ca. 20.000 andre danskere. Saml ind til vores årlige indsamling. Hvalsø og Særløse sogne er med ved næste indsamling 10. marts.

Sæt allerede nu kryds i kalenderen, så håber vi at se dig til en hyggelig indsamlingsdag.

MELD DIG SOM INDSAMLER
Hvalsø og Særløse
Eva Hornstrup, tlf.: 46 40 74 07
Kirke Saaby og Kisserup
Poul Joachim Stender,
tlf. 46 49 21 17

Mødested for indsamlere er Hvalsø Sognegård eller Saaby Præstegård kl. 11.00.

FOLKEKIRKENS NØDHJÆLP
actalliance

Kirke Saaby kirkes ur der blev sat på Soderup kirke

Lokalhistorisk morgenmøde i Den gamle Skole, Kirke Saaby

Onsdag den 6. marts kl. 9.30-11.00

FRA ISTID TIL NUTID

Strejftog i Saaby og Kisserups sognes historie.

Bent Gottfredsen fortæller om vores landskabers opståen, og om hvorfor landsbyer og herregårde ligger, hvor de gør, og også om dem, der forsvandt og hvorfor.

Han plukker enkelte emner ud som: Sagn og myter, spændende fortidsminder, kendte personer, Skullerupholm Teglværk, Plet- og Knapfabrikken i Kr. Såby, Den Sjællandske Midtbane, Åstrup Kalkværk, Voldborg Herreds tingsted og meget andet, som tiden nu rækker.

Ødysséen – en rejse i ø-riget

Hvalsø Sognegård, mandag den 18. marts kl. 19.00

Danmark er et af Europas største ø-riger.

Fra marts til september 2018 besøgte de 2 piger Tine Tolstrup og Sarah Steinitz 37 af de danske øer i deres folkevognsrugbrød Øjvind.

Man behøver ikke nødvendigvis rejse udenlands for at få stillet sin eventyrlyst.

Kom og hør de 2 piger fortælle om nogle af deres mange oplevelser, krydret med billeder og filmklip.

Gratis adgang - tilmelding på mail til Charlotte: c.bjergskov@gmail.com

Højskolesangbogen – kultur eller krænkelse?

Sangaften og foredrag med Lasse Skovgaard

Onsdag den 27. marts kl. 19 i Hvalsø sognegård

Det er sundt for et samfund at synge. Fællessang gavner os mennesker både fysisk, psykisk og kognitivt. Og bygger bro mellem mennesker på tværs af samfundsgrupper og overbevisninger. Siden den første udgave af Højskolesangbogen udkom i 1894, har den været danskernes foretrukne sangbog. Ingen andre lande har en lignende samling af sange, der afspejler landets historie og kultur. Men er der i virkeligheden tale om en gang forældet bragesnak, der ignorerer de aktuelle samfundsforhold?

Lasse Skovgaard er involveret i arbejdet med at skrive nye sange til den kommende udgave af Højskolesangbogen, der udkommer i 2020. I foredraget fortæller han om dette arbejde og om nogle af de diskussioner, der har fulgt med. Undervejs synger vi fra den nuværende udgave af Højskolesangbogen samt eksempler på nye sange, der måske kommer med i den kommende udgave.

Kirkespisning med nationalparkchef Anders Bülow

Onsdag den 27. marts kl. 18.30
i Den gamle Skole, Kirke Saaby

Efter mange års tilløb blev Nationalpark Skjoldungernes Land en realitet i 2015. Nationalparken har etableret sit sekretariat på Ledreborg Slot – lige midt i den 30 km lange og 20 km brede nationalpark. Nationalparken dækker dele af Roskilde, Frederikssund og Lejre kommuner og indeholder, foruden middelalderbyen Roskilde, skovhøjlandet i Bidstrupskovene, det vidtstrakte fredede herregårdslandskab samt en meget stor del af Roskilde Fjord. Nationalpark Skjoldungernes Land er særlig rig på kulturmiljøer og kulturhistorie og har en særlig fokus herpå.

Hør om, hvad en dansk nationalpark egentlig er, hvordan den arbejder med udgangspunkt i samarbejde og frivillighed samt hvad perspektiverne for lokalområdet er på sigt. Få fortællingerne om den særlige natur og kulturhistorie, som nationalparken rummer, samt hør om nogle af de centrale projekter og indsatser i de første år af nationalparkens virke.

Ander Bülow tiltrådte 1. januar 2017 som nationalparkchef. Han er uddannet forstkandidat og friluftsvejleder og driver en gård ved Skibby.

Forårets sangaften i Nordens tegn

Organist Anders Danman og Saaby Vokalensemble indbyder til sangaften på Den gamle Skole torsdag den 28. marts kl. 19.30 – 21.30

I anledning af Foreningen Nordens 100-års jubilæum satses der på den nordiske sangskat med korstævner i hele Norden.

Derfor har vi helt naturligt valgt at følge op på temaet.

Velkommen til frit at vælge blandt de mange dejlige nordiske sange fra Højskolesangbogen.

Vores lille kor vil sammen med organisten gelejde os rundt i repertoiret – afbrudt af en pause med kaffe, te og lækker kage.

Arrangementet er - som sædvanlig – gratis.

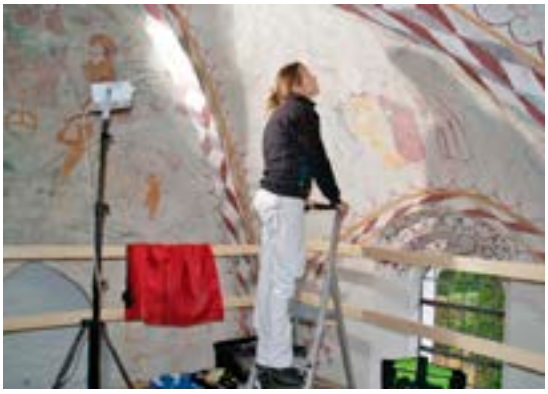

Morgenmøde

i Den gamle Skole, Kirke Saaby
Onsdag den 3. april kl. 9.30

Morgenmødet lægger op til åbningen af Kirke Saaby kirke. Mød konservator Conny Hansen, der var en af de konservatorer, der ordnede kirkens gamle kalkmalerier. Hun fortæller om restaureringen og de billeder, som nu står klart og smukt i kirken.

H.C. Andersens fortolkninger ved skuespiller Christian Steffensen

Christian Steffensen

Fredag den 5. april kl. 14 – 16 i Hvalsø Sognegård

H.C. Andersen er verdens mest kendte og elskede eventyrdigter. Hans eventyr og fortællinger hæver sig over her og nu og bringer læseren eller tilhøreren ind i en tidsubestemt zone af universel klarhed, uafhængig af kultur, sprog og tid. Hans skikkelser og skæbner taler til os i dag, selv om det er over 135 år siden, at han skrev sit sidste eventyr.

Christian Steffensen er iscenesætter, teaterinstruktør, skuespiller og sanger og er uddannet på teaterskolen ved Odense Teater. Han er bl.a. kendt for en rolle i Matador-serien og desuden spillede han Christian II i det reformationsstykke, som opførtes i Hvalsø Kirke i forbindelse med reformationsjubilæet.

Han underholder med et spændende H.C. Andersen program indeholdende oplæsning af eventyr, historier, digte, rejsebeskrivelser samt fortolkninger af en række H.C. Andersen sange. Der vil desuden blive mulighed for enkelte H.C. Andersen fællessange.

Arrangementet er gratis, men af hensyn til kaffe/kage bedes du tilmelde dig til Carsten Lester, som er vært for dagen. E-mail:Carsten.lester@fasttvnet.dk

H.C. Andersen 1805-1875

Koncert Mariæ bebudelses dag

Kisserup kirke, onsdag den 3. april kl. 15

Mariamusik i Kisserup kirke med Djina Mai-Mai, sopran og Anders Danman, klaver og orgel.

Selvom Maria er smukt beskrevet i Lukasevangeliet, er det først flere hundrede år senere, at hendes betydning vokser. Langsomt opstår der legender og traditioner af vidt forskellig karakter: Hvem hendes forældre var, at hun efter Jesu korsfæstelse rejste med

disciplen Johannes til Rom, at hun efter sin død steg direkte til himmels og meget, meget mere.

Den store betydning som Maria har haft igennem det meste af kirkens historie, stammer dog ikke fra Bibelen. Snarere er den vokset ud af et behov for en kvindelig eller moderlig side af kristendommen, og i historiens løb er hun blevet tillagt et væld af betydninger og fortolkninger. Hun fungerer blandt andet som symbol på lydighed, renhed og tro.

Af den store mængde musik til Jomfru Maria har Anders Danman og Djina Mai-Mai sat et program sammen fra forskellige lande og tidsaldre.

KIRKE SAABY KIRKE ÅBNER!

LØRDAG DEN 13. APRIL KL. 10.30
Kirken åbnes for børnene med børnegudstjeneste med blandt andet Saaby Børnekor "Såby-noderne" under ledelse af Marie Villadsen og Anders Danman, klaver og orgel.

Efter gudstjenesten klovneshow med klovnen Tape i Den gamle Skole. Herefter æggejagt i præstegårdshaven.

SØNDAG DEN 14. APRIL KL. 9.45
Åbningen af Kirke Saaby kirke indledes med morgenkaffe og en lille en ved Dagli'Brugsen i Kirke Saaby. Kirke Saaby hovedgade er en lang flagallé. Anført af Roskilde Garden trækker vi gennem byen op til kirken, hvor gudstjenesten indledes kl. 10.30. Forrest i processionen vil medlemmer af menighedsrådet og præsten og kirkens ansatte gå med kirkens alterkalk, 7-armede lysestage, disk, alterbuketter og alterbøger. Festlig musik i kirken af blandt Erik Rasmussen, trompet, Anders Danman, orgel og klaver, Therese Harris Buus Nielsen, sopran og Saaby Vokalensemble.-

Efter gudstjenesten mousserende vin og kager.

ONSDAG DEN 17. APRIL KL. 10.30
Andagt i Kirke Saaby kirke for beboerne på plejehjemmet i Hvalsø og andre interesserede. Efter gudstjenesten serveres der is og portvin.

TORSDAG DEN 18. APRIL KL. 18.00
Gudstjeneste i Kirke Saaby kirke med nadver. Efter gudstjenesten suppe i våbenhuset.

LANGFREDAG DEN 20. APRIL KL. 12.00
Se omtalen af påske på slottet.

PÅSKELØRDAG DEN 20. APRIL KL. 22
Påskemidnatsandagt med absolution.

PÅSKESØNDAG DEN 21. APRIL
Festgudstjenester i Kirke Saaby og Kisserup kirker. Jesu Kristi opstandelse fejres. Festen fortsætter anden påskedag med flere gudstjenester.

Påske på slottet

En påskemusical på Trudsholm slot

Langfredag den 19. april 2019 kl.12.00-14.00

Påske på slottet er en musikalsk gennemgang af påskens dramatiske begivenheder. Arrangementet er gennemført i et samarbejde med Kirke Saaby-Kisserup og Rye-Sonnerup og pastorater og medfinansieret af Lejre provsti.

Påske på slottet består af fem forskellige stationer. Første station er palmesøndag, som finder sted i haven foran slottet. Stationen markerer Jesu indtog i Jerusalem.

Anden station er skærtorsdag og markerer Jesu sidste måltid med sine disciple. Begivenheden finder sted på slottets ovensal.

Tredje station er langfredag, hvor Jesu korsfæstes. Det er en mørk og sort dag, og dagen udspiller sig musikalsk i slottets dagligstue.

Fjerde station er påskemorgen, hvor Jesu opstod fra de døde. Den store begivenhed foregår i slottets festsal

Femte station er laden, hvor nadveren fra skærtorsdag fortsætter med et fælles måltid, mens påsken repeteres på væggen med en lydløs fremvisning af filmen The passion of the Christ.

Trudsholm ligger på Hvalsøvej 16, 4060 Kirke Saaby. Alle er velkommen. Gratis entre.

Country-påske

Særløse og Hvalsø kirker den 21. april, hhv. kl. 9.00 og 10.30

Opstandelsesbudskabet påskedag i Hvalsø og Særløse markeres med Den Tvivlsomme Trio bestående af countrysangeren CS Nielsen, multiinstrumentalisten Johnny Stage og hjælpepræsten Søren E. Jensen.

Sangeftermiddag ved organist Linda Baarsgaard

Fredag den 3. maj kl. 14 – 16
i Hvalsø Sognegård

Er den danske sangskat i krise i disse krænkelsestider? Er der ved at blive skabt en ny dansk og nordisk sangskat, som den kommende udgave af Højskolesangbogen? Hvad er det, de gamle nationale sange kan, som de nye ikke kan – og omvendt?

Denne eftermiddag vil jeg give et bud på en nutidig "sangskat", og stille disse sange overfor de historisk-nationale sange, som hidtil har tegnet traditionen i Højskolesangbogen. Samt præsentere et par endnu ukendte sange, som kunne være oplagte til en ny Højskolesangbog.

4-hændig orgelmusik

Kirke Saaby kirke den 8. maj kl. 19.30

Koncert med 2- og 4-hændig orgelmusik med Yuzuru Hiranaka og Anders Danman.

Musik af bl. a. J. S. Bach, Mozart og Gade. Efterfølgende forfriskning i våbenhuset.

Sogneudflugt

Sogneudflugt for Kirke Saaby og Kisserup menigheder samt andre interesserede til Humlemagasinet på Fyn

Onsdag den 22. maj
kl. 8.00-17.00

Humlemagasinets mere end 20 temahaver er beliggende i park på 10 tdr. land i det smukke landskab på Vestfyn. I starten af 1990'erne omdannedes Humlemagasinet fra engrosvirksomhed med humle til kulturelt center med galleri og historiske udstillinger. Samtidig påbegyndtes anlæg af nye haver, så der nu findes over 20 forskellige temahaver. De første nye haver havde relation til stedets historie og omfattede en humlehave med 42 humlestænger samt en æblehave med over 30 forskellige fynske æblesorter. Besøg i mange af de berømte engelske haver gav ny inspiration, som i 2004 medførte, at hele arealet blev omdannet til en park med 3 gennemgående alleer med omliggende haver. En sø blev udgravet og jorden anvendt til en høj helt mod øst, hvorfra der er en flot udsigt over haverne og byen Harndrup. I besøget er indregnet et lille foredrag om museerne og udstillingen "Frederik VII og Grevinde Danner". Det foregår i Dagmarsalen, hvor alle kan sidde ned.

Hvis man skal have kaffe og prinsesse Marie lagkage er prisen kr. 75,00. Der er ikke mulighed for yderligere køb af mad i Humlemagasinet. Medbring derfor madpakke og drikkevarer.

Pris for sogneflugten er 150 kr., som betales i bussen. Tilmelding på kriga@km.dk eller pjs@km.dk. Bussen afgår fra parkeringspladsen ved Kirke Saaby kirke præcis kl. 8.00

Amerikansk og canadisk musik over kendte temaer

Orgelkoncert med Ole Finnesen

Torsdag den 28. maj
kl. 19.30 i Hvalsø kirke

Ole Finnesen er uddannet på konservatoriet i Ålborg, hvor han samtidigt var organist i Hals kirke. Senere kom han til Hvalsø og har de sidste 14 år været organist ved Tingbjerg kirke.

Denne koncert har temaet "sjov, spas og lidt alvor" hvor Ole Finnesen spiller lidt anderledes værker fra orgellitteraturen. Publikum kan bl.a. høre musik fra det amerikanske og canadiske repertoire, hvor komponister som Janet Linker, Denis Bédard og Dan Miller er sat på nodepulten.

Kirke Saaby menigheds-råd og Kirke Saaby bylaug inviterer til Grundlovsfest

Den 5. juni kl. 13.00

- Stort kræmmermarked. Alle er velkommen til at have en gratis bod. Skriv til pjs@km.dk.
- Grundlovstale ved Ulla Jensen, spidskandidat for Alternativet i Lejre kommune
- Fællessang
- Pølse, fadøl, kage og kaffeboder
- Musik med Thereses Band
- Og meget mere...

Kirke Saaby kirke er i æteren

Den 9 og 10. juni kl. 10.00

Direkte transmitterede pinsegudstjenester på P1 fra Kirke Saaby Kirke. Alle er hjertelig velkommen til at deltage i radiogudstjenesterne.

Meditativ aftengudstjeneste 2. pinsedag

Mandag den 10. juni kl. 19.00 i Hvalsø kirke

Pinse er, at Gud kommer os nær.

Helligånden er den person, som binder jord og himmel sammen.

Troen på Helligånden er et nej til forståelsen af, at jeg kan konstruere verden, som jeg vil, men en accept af, at tingene kommer til os.

Vi tror på, at vi ved stilhed og bøn kan finde et rum, hvor Gud kommer os nær i vores liv.

En gudstjeneste med plads til stilhed, bøn og nærvær. Med fokus på meningen med livet og tid til at standse op foran Guds ansigt for at modtage Guds velsignelse.

Glæd dig allerede nu og sæt kryds i kalenderen

Forfatter Leonora Christina Skov kommer og holder foredrag om sin bog: "Den der lever stille" i Hvalsø Sognegård onsdag den 9. oktober

Børnekoret i Såby-Kisserup er et SKOLE-KIRKEKOR, som tæller 21 medlemmer.

VÆR MED PÅ NODERNE

– ALTSÅ "SÅBYNODERNE"!

Børnekoret i Saaby-Kisserup er et SKOLE-KIRKEKOR, som tæller 21 medlemmer.

Den 12. december sluttede vi første halvdel af sæsonen med en stemningsfuld Lucia-aften i Den Gamle Skole, hvor gæster kunne synge med på et udvalg af vores dejlige julesange og salmer.

MEN - Vi savner at synge i kirken, og nu ser det endelig ud til, at Saaby Kirke slår dørene op igen, og SÅBYNODERNE får æren at være med i den forbindelse.

Lørdagen før Palmesøndag – kirkens første åbningsdag - vil koret levere en fin forårsbuket af forårs og – påskemusik.

April bliver en begivenhedsrig måned.

Den 5/4 deltager koret i et flot korstævne med ca. 300 andre sangglade børnekor i Roskildehallen.

Den 13/4 åbner SÅBYNODERNE Saaby Kirke ved børnegudstjenesten.

Den 30/4 synger vi – traditionen tro - vinteren ud og sommeren ind ved Valborgaften på Tadre Mølle.

Onsdag d. 9/1 tager vi hul på forårs-repertoiret, som er børnevenligt og overskueligt.

De børn, der allerede er tilmeldt fortsætter.

Nye fra 2.-5. klasse får denne onsdag som prøvedag.

SÅBYNODERNE øver i Den Gamle Skole, Bogøvej 3, Kirke Såby hver onsdag kl. 14.15 – 15.30

– vi slutter hver gang med lidt hyggesnacks/snak og vigtige meddelelser.

HUSK! Alle børn i sognet er velkommen i koret – uanset hvor man går i skole.

Vel mødt til en ny sæson i 2019
Marie, Anders og Karin

BABYSALMESANG

– i Den Gamle Skole over for Kirke Saaby kirke

Alle babyer på 2-9 mdr. inviteres sammen med deres forældre eller bedsteforældre til at gå til babysalmesang.

9 tirsdage kl. 10-10.45 åbner kirke- og kulturmedarbejder Tinne Leth døren til en glad stund med salmer, sange, bevægelse og bobler.

Alle kan være med, og hver synger med sit næb. Det er hyggeligt, ligetil og din babys sanser kommer i fuldt spil.

Start: 5. februar - Slut: 9. april

Ingen babysalmesang: tirsdag den 26. marts.

Tilmelding er nødvendig på kateket.tinneleth@hotmail.com

DET ER GRATIS.

- Følg evt. facebook-gruppen: Babysalmesang i Kirke Saaby kirke på kirkens facebook-side.
- Efter påske oprettes et hold i Kirke Saaby kirke

Det er hyggeligt, ligetil og din babys sanser kommer i fuldt spil.

GODNATHISTORIE

Godnathistorie – det' da hyggeligt!

Tag familien under armen til dejligt samvær i børnekirken og "næsten gratis" mad.

Glem kødgryder og ulvetime og flyt familien over i kirken til dejligt samvær, sang og "næsten gratis" mad.

Der fortælles med dukketeater hver den første torsdag i måneden på fortælletæppet i Konfirmandstuen i præstegården kl. 17-17.30 – efter påske i Kirke Saaby kirke.

Bagefter er der fællesspisning i Den gamle Skole, hvor forsamlingshuset leverer børnevenlig mad.

15 årige og opefter spiser for 20 kr. pr. næse.
Børn spiser gratis.

Godnathistorie er for de mindste børn fra 2-8 (men alle børn og søskende er velkomne) sammen med deres familier

Som noget nyt er der tilmelding til Henny Christensen på mhec4060@mail.dk senest tirsdagen før kl. 12.

Vi mødes følgende torsdage: 7. februar, 7. marts, 4. april, 2. maj, 6. juni

JUNIORKONFIRMAND

- er for alle børn i 3. klasse i Kirke Saaby skole – eller bosiddende i Kirke Saaby og Kisserup sogne!

Juniorkonfirmand er for piger og drenge, der gerne vil gå på opdagelse i den kristne tro og folkekirkens højtider.

Kirke- og kulturmedarbejder Tinne Leth venter inden døre med sjove lege, fortællinger, saftevand og boller – og ikke mindst rar og afslappet hyggetid sammen i mobilfri zone.

Vi mødes 10 gange på tirsdage i Den gamle Skole lige efter skole. Første gang tirsdag den 12. marts, og der vil (med et par spring i kalenderen) være afslutning 4. juni med spisning for hele familien.

Er du nysgerrig, har du spørgsmål om Gud og din landsbykirke, så er det måske noget for dig. Der kommer en folder ud i din klasse efter nytår. Bor du i sognene, men går på en anden skole, er du velkommen til at kontakte Tinne på kateket.tinneleth@hotmail.com eller 8111 4006 for mere info.

BØRNEDAG

7. maj i præstegårdshaven i Kirke Saaby

BØRNEDAG

med alle dagplejebørn, børnehavebørn og hjemmegående børn

Fredag den 7. juni kl. 10.30

Vi begynder i kirken med sang og musik og fortælling. Alle, der tør, kan komme en tur i tårnet. I Præstegårdshaven er der show med klovnen Tape, futtog, Midtsjællands største kagekone og meget mere.

NY BABYSALMESANGS-INSTRUKTØR & BARSELS-VIKAR FOR KIRKE- & KULTURMEDARBEJDER

Loulou Elise Holm

Jeg hedder Loulou Elise Holm og jeg er 43 år.

Jeg bor udenfor Tølløse og har to dejlige børn på 9 og 11 år. Jeg er kirkesanger i Sankt Bendts Kirke i Ringsted og synger (og spiller også særlige aftener) meditative toner og sange i Domkirken i København til aftenkirke-arrangementer. Jeg laver løbende koncerter i forskellige kirker bla. i København og på Fyn. Jeg har læst på Rudolf Steiner seminariet og er meget glad for hele dette smukke univers, som så præcist og kærligt tager højde for alle børn, deres individualitet, deres rytmer, deres udvikling og deres evne til at være i verden. Jeg har undervist både børn og voksne i sang på aftenskoler i København og har selv haft mange dygtige sanglærere både i Belgien, Paris og i København. Jeg har også lavet forskellige arrangementer i Vangede Kirke for børn og med mine to egne børn, hvor de bl.a. sang Tinkas Jul, og jeg akkompagnerede til på klaver.

Jeg har studeret sang og musik på konservatoriet i Bruxelles og på musikuniversitetet i København. Jeg glæder mig rigtig meget til at starte babysalmesang og glæder mig til at møde både børnene og deres nærmeste, samt til at videreføre børneklub og minikonfirmandundervisning.

Da jeg efter 10 år med babysalmesang i Hvalsø har valgt at søge nye udfordringer som privat dagplejer nu kaldet Privat pasningsordning, har jeg fundet en meget kompetent afløser. Tak for alle de dejlige timer, jeg har haft med både forældre og børn.

Mange hilsner Line

RIGTIGE SVAR TIL PÅSKEQVIS

1. forbigang
2. Mel Gibson
3. Frugtbarhed
4. Påskedag
5. Jesus vaskede disciplenes fødder
6. Som en konge
7. de kaster lod
8. judas
9. Hil dig Frelser
10. Oblater

RIGTIGE SVAR TIL PINSEQVIS

1. 50 dage
2. solen danse
3. tale andre tungemål
4. kirkens fødselsdag
5. tunger af ild
6. kun høre dem tale på eget tungemål
7. at de var fulde
8. karnevallet
9. talsmanden
10. fisk

TRIOfabula med Noahs Ark

Et arrangement for de mindste børn, dagpleje- & vuggestuebørn og andre barnlige sjæle
Den 13. juni kl. 10 i Hvalsø Sognegård

En engel synger – men der er ingen der lytter. De voksne har alt for travlt med at skændes – de er helt holdt op med at tale sammen, synge og lege. Så Gud bliver vred, og han beslutter at nu skal jorden vaskes fin og ren.

Men der er én, der er sød! Det er Noah. Han synger og leger, kysser sin kone og krammer sine børn. Så Noah skal bygge et stort skib – en ark – og bo der med sin familie og alle dyrene i et helt år, indtil regnen stopper og arken støder på grund.

Nu får duen en vigtig opgave – den skal finde en grøn kvist. Når Noah får den, varer det ikke længe, før alle igen kan forlade arken, se op mod himlen og blive svimle af glæde over lyset og regnbuen. Derfor siger Noah også tak. Mange tak. Mange, mange tak. Mange, mange, mange TAK!.

BØRNEKLUB OG MINIKONFIRMAND

i Hvalsø kirke i hele 2019

Velkommen til Loulou og på gensyn fra Simone.

Da jeg er på barsel til og med januar 2020, har vi været ude og finde en rigtig sød barselsvikar, som vil stå for børneklub resten af året og vil have efterårets minikonfirmandhold. Det er Loulou, som også er hende, der har overtaget Lines babysalmesang mm.

Loulou glæder sig meget til at have med sognets børn og unge at gøre.

Jeg er overbevist om, at Loulou vil tage rigtig godt hånd om alle børn, der har lyst til at komme i kirken.

Hvis I har brug for at spørge mig om noget, eller komme i kontakt med mig, er I velkomne til, trods barsel, at sende mig en mail på simone.nbs@yahoo.com og ellers vil jeg glæde mig til at komme tilbage i begyndelsen af 2020.

Jeg håber, vi ses til fastelavnsarrangementet, som bliver det sidste arrangement, jeg deltager i, inden jeg går fra på barsel.

Med venlig hilsen Kirke- og kulturmedarbejder Simone Strøbæk

Gudstjenesteliste

Februar · Marts · April · Maj · Juni 2019

	Hvalsø	*Særløse*	*Kr. Saaby*	*Kisserup*
Søndag den 24. februar *Seksagesima*	10.30 - SEJ	---	---	10.30 - PJS
Mandag den 25. februar	17.00 Simone Strøbæk Familieguds.	---	---	---
Søndag den 3. marts *Fastelavn*	13.00 - Simone Strøbæk & AS Familieguds.	---	---	10.30 - PJS
Søndag den 10. marts *1. søndag i fasten* *Indsamling til Folkekirkens Nødhjælp*	10.30 - AS 12.00- AS Dåbsguds.*	---	---	9.00 - AS
Søndag den 17. marts *2. s. i fasten*	10.30 - SEJ	---	---	9.00 - SEJ
Søndag den 24. marts *3. s. i fasten*	10.30 - AS	9.00 - AS		10.30 - PJS
Søndag den 31. marts *Midfaste*	10.30 - AS 12.00 - AS Dåbsguds.*	---		10.30 - PJS
Søndag den 7. april *Mariæ bebudelses dag*	10.30 - SEJ	---		10.30 - PJS
Lørdag den 13. april	---	---	10.30 - PJS Børneguds-tje-neste	
Søndag den 14. april *Palmesøndag*	10.30 - Ida Kongsbak**	---	10.30 - PJS Åbningsfest	---
Onsdag den 17. april	---	---	10.30 - PJS morgenandagt	---
Torsdag den 18. april *Skærtorsdag*	10.30 - AS 12.00 - AS Dåbsguds.*	9.00 - AS	18.00 - PJS	---
Fredag den 19. april *Langfredag*	10.30 - AS	---	12.00 Påske på slottet. Se omtale	12.00 Påske på slottet. Se omtale
Lørdag den 20. april	---	---	22.00- PJS Andagt	
Søndag den 21. april *Påskedag*	10.30 - SEJ Musikgudstj.	9.00 - SEJ	10.30 - PJS	9.00 - PJS
Mandag den 22. april *Anden påskedag*	10.30 - SEJ	---	9.00 - PJS	10.30 - PJS
Søndag den 28. april *1. søndag efter påske*	9.00 - PJS	---	10.30 - PJS Konfirmation	---

Gudstjenesteliste

Februar · Marts · April · Maj · Juni 2019

	Hvalsø	*Særløse*	*Kr. Saaby*	*Kisserup*
Søndag den 5. maj *2. s. e. påske*	10.30 - SEJ	---	10.30 - PJS Konfirmation	9.00 - PJS
Søndag den 12. maj *3. s. e. påske*	10.30 - AS Konfirmation	---	10.30 - BM	
Fredag den 17. maj *Bededag*	9.30 – SEJ 11.30 – AS Konfirmation	---	9.00 - PJS	10.30 - PJS Konfirmation
Lørdag den 18. maj	10.30 - AS Konfirmation	---	---	---
Søndag den 19. maj *4. s. e. påske*	10.30 - SEJ	---	10.30 - PJS	---
Søndag den 26. maj *5. s. e. påske*	10.30 - AS 12.00 - AS Special konfir-mation	9.00 - AS	9.00 - PJS	10.30 - PJS
Torsdag den 30. maj *Kristi himmelfarts dag*	10.30 - AS	---	9.00 - AS	---
Søndag den 2. juni *6. s.e.påske*	10.30 - SEJ	---		9.00 - SEJ
Søndag den 9. juni *Pinsedag*	10.30 - AS	9.00 - AS	10.00 - PJS Radiogudstj	---
Mandag den 10. juni *Anden pinsedag*	19.00 - AS Meditativ af-tenguds.	---	10.00 - PJS Radiogudstj	---

** Dåbsgudstjenesterne bliver kun gennemført, hvis nogen er tilmeldt.*

*** Ida Kongsbak gik i 2018 på pension, efter at hun i 20 år var sognepræst i Avedøre Kirke. Før Avedøre var hun i 10 år udsendt af DMS - nu Danmission - til Tanzania, hvor hun underviste voksne i kristendom.*
Hun og hendes mand Hans Raun Iversen bor nu i Hvalsø, hvor de glæder sig over Midtsjællands skønne natur!

PJS: Poul Joachim Stender
SEJ: Søren E. Jensen
AS: Anne Spangsberg
BM: Birgit Melgaard

Kirkebil:

Ring efter Carstens Taxa,
Tlf. 4649 2700

Gudstjenester på Ældrecenter kl. 10.30

Onsdag den 13. marts: PJS
Onsdag den 10. april: SEJ
Onsdag den 8. maj: AS

KIRKE HVALSØ OG SÆRLØSE

Sognepræst Anne Spangsberg
Præstegårdsvej 2A, 4330 Hvalsø.
Tlf. 4640 8055
E-mail: anne.spangsberg@paradis.dk
www.hvalsoe-kirke.dk
Træffes bedst tirsdag og onsdag kl. 10-11,
torsdag kl. 16-17 el. efter aftale.
Træffes ikke mandag.

Hjælpepræst Søren E. Jensen
Tlf. 4045 2216 · E-mail:seje@km.dk
Fri om mandagen.

Organist Linda Baarsgaard
Hallebyorevej 64, Hallebyore, 4450 Jyderup.
Tlf: 3526 2430 · E-mail: linda@hvalsoe-kirke.dk.
Fridag om mandagen

Kirkegårdsleder i Hvalsø og Særløse
Søren Christensen
Præstegårdsvej 2C, 4330 Hvalsø.
Tlf. 4640 9501 · E-mail: sc@hvalsoe-kirke.dk
Hvalsø kirkegårdskontor
Kontortid hverdage ml. 10.00-12.00

Kirkesanger i Hvalsø og Særløse
Helene Gerup, Omø Havnevej 43, 4245 Omø.
Tlf. 2053 2512 · E-mail: helene.gerup@gmail.com

Kirke- & kulturmedarbejder
Loulou Elise Holm
Bukkerupvej 151, 4340 Tølløse. Tlf. 6063 5431
E-mail: louloueliseholm@ymail.com

Formand for Hvalsø-Særløse fælles menighedsråd:
Peter Witthøft-Rasmussen,
Kløvermarken 6, 4330 Hvalsø.
Tlf. 46 40 78 03 · E-mail: pwr@dsb.dk

KIRKE SAABY OG KISSERUP

Sognepræst Poul Joachim Stender
Kirke Saaby Præstegård, Bogøvej 1, 4060 Kirke Saaby
Tlf. 4649 2117
E-mail: pjs@km.dk
Træffes ikke mandag.
www.saabykisserup.dk

Præstesekretær Kristina Garth-Grüner
Tlf. 4649 2117 / 2216 1234
E-mail: kriga@km.dk
Træffes tirsdag mellem 8.00 og 17.00

Organist Anders Danman
Fredericiagade 94, 2., 1310 København K
Tlf. 2168 5189 · E-mail: anders@danman.dk
www.danman.dk

Graver i Kirke Saaby og Kisserup
Rikke Bylov Kristensen,
Graverkontoret, Bogøvej 8A, 4060 Kirke Saaby
Tlf. 2751 2055 · E-mail: saabykirkegaard@gmail.com
Kontortid 9.00-12.00

Kirkesanger for Kirke Saaby-Kisserup
Therese Harris Buus Nielsen,
Tlf. 9395 2391 · E-mail: theresehbnielsen@gmail.com

Formand for menighedsrådet i Kirke Saaby og Kisserup:
Henry Petersen, Fanøvej 2, 4060 Kirke Saaby,
Tlf. 4649 2451 · E-mail: henry.petersen@privat.dk

Kirke- og kulturmedarbejder for børne- og ungdomsarbejdet
Tinne Leth, Ulstrup Sønderstrand 4, 4400 Kalundborg,
Tlf. 8111 4006 · E-mail: kateket.tinneleth@hotmail.com

Saaby Vokalemsemble
Henvendelse til organist Anders Danman

Find Hvalsø, Særløse, Kirke Saaby og Kisserup Kirker på Facebook