# FRA KIRKEN

JUNI • JULI • AUGUST • SEPTEMBER 2019

# Kalender

## for Kr. Saaby, Hvalsø, Kisserup & Særløse

| | | |
|---|---|---|
| JUNI | Tirsdag den 4. kl. 19.30: | Koncert med Pedersborg Kirkes Ungdomskor i Hvalsø kirke |
| | Onsdag den 5. kl. 13: | Grundlovsfest med kræmmermarked i Kirke Saaby præstegårdshave |
| | Torsdag den 13. kl. 10: | Børnedag med TRIOfabula i Hvalsø Sognegård |
| | Torsdag den 13. kl. 19: | Arrangement med Hans Raun Iversen om Dannebrogs fald i Hvalsø Sognegård |
| JULI | Søndag den 7. kl. 11: | Campinggudstjeneste på Gundested Camping |
| AUGUST | Søndag den 18. kl. 10.30: | Konfirmandindskrivning for Kirke Saaby-Kisserup sogne |
| | Torsdag den 22. kl. 9.30: | Rundvisning på Ledreborg Slot |
| | Søndag den 25. kl. 10.30: | Høstgudstjeneste på marken ved Kisserup Kirke |
| | Søndag den 25. kl. 10.30: | Konfirmandindskrivning i Hvalsø kirke |
| | Onsdag den 28. kl. 20: | Aften-meditation i Hvalsø kirke |
| SEPTEMBER | Tirsdag den 3. kl. 19: | Hvalsø Sognekor begynder igen |
| | Fredag den 6. kl. 14: | Foredrag af Hans-Peter Tams om flugten fra nazisterne i Hvalsø Sognegård |
| | Søndag den 8. kl. 10.30: | Høstgudstjeneste i Kirke Saaby kirke |

*Forsiden er prydet af det ildrøde Jerusalemkors. De fem kors fortæller om, hvordan Jesus fik fem sår under korsfæstelsen. Et i hver fod og et i hver hånd og såret i siden, da den romerske soldat ville forvise sig om, at Guds søn var død. Korset fortæller også, hvordan kristendommen skal sprede sig ud i verden, når de fire evangelier i Det Nye Testamente bliver forkyndt. Og kristendommen spreder sig, uanset hvor mange udmeldelseskampagner ateisterne sætter i gang. Jerusalemkorset fortæller også med sin røde farve, hvordan troen er kærlighed og lidelse på en og samme tid. Det var korsfarerne, der var i Israel mellem 1099 og 1187, der benyttede korset. I dag ses det alle steder, hvor der er kristne helligsteder.*

# PRÆSTE-TRIP I JESUS' FODSPOR

**Studietur fra 17. til 23. marts 2019 til Den helliges Land for præsterne i Lejre provsti**

Intet land i verden er helligt. Når Israel kaldes Det hellige Land er det misvisende. Derimod kan man kalde landet for Den Helliges Land. Det var nemlig i Israel, at Jesus blev undfanget og født. Her voksede han op og åbenbarede sig som Guds søn. Det var også her, han blev korsfæstet, døde og opstod fra de døde. Hans fodspor er overalt i landet som aftryk af evigheden. Når man er på et Jesus-trip i Israel og Vestbredden, skal man vide, at ordet trip på en og samme tid betyder rejse og at være påvirket af et hallucinerende stof. Og sådan er det at følge Jesus' fodspor. Ind imellem bliver man revet så voldsomt med af duftene, maden, stemningen, seværdighederne, lydene og at kunne røre de steder, som Jesus har rørt, at man føler sig hallucineret. Hvert år indlægges pilgrimme på israelske psykiatriske afdelinger med det såkaldte Jerusalem-syndrom, fordi de pludselig bilder sig ind, at de er Maria Magdalene eller Elias eller Jesus.

Opsøger man de steder, hvor Jesus har været, er det umuligt at være turist. Man er ikke en tilskuer, der kommer for at overvære noget. Man er en pilgrim på en valfart, hvor man på helligstederne lever sig ind i stedet, bliver grebet af det historiske og guddommelige og tager del i de bønner, sange, andagter og ceremonier, der finder sted.

Flyselskaberne har skrappe krav til kuffertens og håndbagagens vægt. Derfor vejer man

*Fortsættes* 

omhyggeligt sin bagage. Inden afrejsen til Israel bør man også passe på med overvægt af snusfornuft. Det er vigtigt at have sin fornuft med, når man rejser. Man skal tænke sig om i et fremmed land. Historiske kendsgerninger og årstal og teologiske refleksioner er nødvendige. Men på en rejse i Jesus' fodspor, må man være parat til at slippe det rationelle jeg og overgive sig til helligstedernes magi og de bibelske fortællinger. Det fascinerende er, at mange af de steder man besøger, allerede eksisterer som glansbilleder i ens fantasi, fordi man er vokset op med navne som Jerusalem, Betlehem, Gethsemanes Have, Nazareth, Genezerath Sø, Jeriko etc. Her ses præsterne i Østjerusalem, ganske tæt ved Damaskusporten, der fører ind i byen bag murene.

*Billedet forestiller et religiøst epicenter, en orkans øje. Det er klippemoskéen på Tempelpladsen i Jerusalem. Den er bygget i 687-691. Den er så smuk, at man kan betegne den som et digt i sten. På det sted mindes muslimerne, at Muhammed for til himmels på sin bevingede hest. Men jøderne gør også krav på stedet. Her stod Salomons tempel, og her var Herodes Den Stores tempel, der blev ødelagt år 70 e. Kr. Jøderne hævder, at verden blev skabt på tempelpladsen, og at Abraham var tæt ved at ofre Isak på stenen inde i Klippemosken. Jerusalem er nævnt igen og igen i Det Gamle Testamente, men ikke i Koranen. For de kristne er tempelpladsen også vigtig. Jesus var i tempel som 12-årig, han underviste ofte i templet. Engang væltede han de handelsboder, som jøderne havde i deres tempel.*

*Jesus ligsten. Den befinder sig inde i kristendommen vigtigste helligdom, Gravkirken, der er bygget over stedet, hvor Jesus blev korsfæstet, Golgata, og graven, hvorfra han opstod fra de døde påskemorgen. Efter korsfæstelsen blev han lagt på stenen og salvet af Nikodemus, en jøde, der var dybt fascineret af ham. Pilgrimme, 4 millioner hvert år, kommer og lægger deres tørklæder, tøj, bøger, smykker på stenen for at opsuge Guds kraft. Jeg kender en ung mand, der for kort tid siden ved ligstenen pludselig fik vendt sit liv om. Han brød sammen, mærkede Guds tilstedeværelse, så pludselig sit liv med friske, nye øjne. Efter den oplevelse blev han en flittig kirkegænger i Folkekirken.*

*Ørkenen er isolationens sted. Den symboliserer ensomhed, udlændighed, livløshed, anstrengelse, død. Men det var i ørkenen, at de tre store monoteistiske regioner opstod. Jøderne vandrede i 40 år i ørkenen. Jesus tilbragte 40 dage i ørkenen. Muhammed havde sin drømmeåbenbaringer i en hule i ørkenen. Ørkenen er på engang dødens og velsignelsens sted. Ikke underligt, at kristne slog sig ned i i klostre og huler i ørkenen for at mærke Guds storhed og nærhed og deres egen lidenhed. Billedet forestiller Wadi Quelt, en kløft i Judæaørkenen, der løber fra Jerusalem til Jeriko. Jesus fortalte en gang lignelsen om en mand, der blev overfaldet i ørkenen og røvet. Men en barmhjertig samaritaner hjalp.*

*Jesus' dåbssted*
*Qasr al-Yahud, der betyder jødernes borg, ligger ved Jordanfloden, 10 kilometer øst for Jeriko. Floden er i dag grænsen mellem Israel og Jordan. En lang tradition fortæller, at Jesus på dette sted blev døbt af sin fætter Johannes Døberen. Himlen åbnede sig efter Jesus' dåb. Guds ånd dalede ned over ham som en due, og fra himlen lød en røst: "Det er min elskede søn, i ham har jeg fundet velbehag". Syv forskellige kristne trosretninger har kirker og klostre i området, og udgravninger dokumenterer, at pilgrimme også langt tilbage i tiden har valfartet til dåbsstedet. Qasr al-Yahud er næst efter Gravkirken i Jerusalem og Fødselskirken i Betlehem kristendommens tredje vigtigste helligsted. Hver dag er der masser af dåb i Jordanflodens grumsede vand.*

# Koncert med Pedersborg Kirkes Ungdomskor

**Hvalsø kirke tirsdag den 4. juni kl. 19.30**

Pedersborg Kirkes Ungdomskor består af ca. 20 piger i alderen 15 til 22 år og dirigeres af Solveig Bjergkvist, tidligere organist i Hvalsø. Koret synger en del koncerter og er netop vendt hjem efter en koncerttur til Oslo.

Programmet i Hvalsø Kirke vil bestå at en række lyse nordiske sange. F.eks. vil koret synge "Lyse nætter" af Alberte Winding og Aske Bentzen.

# Grundlovsfest med kræmmermarked

**Kirke Saaby præstegårdshave, onsdag den 5. juni kl. 13**

- Grundlovstale ved folketingskandidat Sascha Faxer, Alternativet i Lejre kommune
- Musik ved swinging-singing Thereseband
- Fiskedam til børnene
- Fadølsbod, kagebod, pølsebod
- Gymnastikopvisninger fra Saaby Idrætsforening
- Masser af salgsboder – stort loppemarked

Alle, der ønsker at have en gratis bod i præstegårdshaven, bedes kontakte præsten på tlf. 46492117 eller pjs@km.dk. Der kommer mange til grundlovsfesten og der er god mulighed for at få solgt en masse. Medbring selv, hvad der skal bruges til boden.

# TRIOfabula med Noahs Ark

**Torsdag den 13. juni kl. 10.00 i Hvalsø Sognegård**

Et arrangement for de mindste børn, dagpleje- & vuggestuebørn og andre barnlige sjæle

# Arrangement med Hans Raun Iversen om Dannebrogs fald

**Torsdag den 13. juni kl. 19.00 i Hvalsø Sognegård**

Et foredrag med indlagt sang om flaget, kristendommen og nationen i 800 år.

I anledning 800-året for den 15. juni 1219, hvor Dannebrog efter traditionen fald ned fra himlen og sikrede Kong Valdemar sejren over esterne ved Lyndanisse, skal vi se på, hvordan Dannebrog symboliserer forholdet mellem folket og kristendommen i Danmark – historisk og aktuelt.

Slagets gang ledes denne aften en tilflytter til Hvalsø, Hans Raun Iversen, der er tidligere Lektor i Praktisk Teologi og Leder af Center for Kirkeforskning.

# Afskedscampinggudstjeneste på Gundested Camping

**Gundestedvej 40,**
**4330 Hvalsø, søndag**
**den 7. juli kl. 11.00**

De festlige og meget besøgte campinggudstjenester finder sted for sidste gang i år. Men også denne gang med Guds ord, pølser og fadøl. Prædikant til dette års campinggudstjeneste er Poul Joachim Stender. Søren E Jensen tager liturgien.

---

# Udflugt til Ledreborg slot for Kirke Saaby og Kisserup menigheder

**Torsdag den 22. august**
**kl. 9.30**

Rundvisning på slottet af ægteparret Munro.
Pris 40 kr. Vi medbringer kaffe til slotsparken.

Bussen til Ledreborg gods kører fra Kirke Saaby kirke kl. 9.30. Vi har 60 pladser og tilmelding sker efter princippet først til mølle. Kontakt kriga@km.dk eller pjs@km.dk. Telefonisk tilmelding på 46492117. Seneste tilmelding 20. juli.

Ledreborg Slot, bygget i 1740-45 af Lensgreve Johan Ludvig Holstein-Ledreborg, den daværende leder af Det Danske Kancelli under Christian VI, har været Holstein-Ledreborg-familiens domicil i over 250 år.

Hovedbygningen indeholder en hel enestående samling af de oprindelige møbler og malerier, og Ledreborg Slot er derfor i dag et af Danmarks fineste eksempler på det 18. århundredes bygnings- og landskabs-arkitektur.

Den nuværende ejer, Silvia Munro, er den fjerde af lensgreve Knud Holstein-Ledreborgs syv døtre og dermed ottende generation på Ledreborg.

Familien har valgt at bo i stueetagen på selve slottet, hvor førstesalen er bibeholdt med det oprindelige interiør.

# Konfirmand-indskrivning

## for Kirke Saaby-Kisserup sogne

**Søndag den 18. august kl. 10.30**
**i Kirke Saaby kirke**

Tidspunkterne for konfirmandundervisningen er endnu ikke planlagt. Forventes at blive offentliggjort på kirkernes hjemmeside i begyndelsen af august.

Konfirmationerne finder sted den 26. april kl. 10.30 og den 3. maj kl. 10.30. Konfirmander, der blev indskrevet i skolen i den klasse, der er nærmest bogstavet A, konfirmeres i april. Konfirmander, der er indskrevet i skolen i den klasse med et bogstav, der er nærmest Å, konfirmeres i maj.

På hjemmesiden www.saabykisserup.dk kan der hentes et konfirmandindeks, der bedes printet ud, udfyldt og medbragt til konfirmandindskrivningen.

Konfirmander i Kisserup konfirmeres Store Bededag.

# Konfirmand-indskrivning

## for Hvalsø og Særløse

**Søndag den 25. august kl. 10.30**
**i Hvalsø kirke**

Vi begynder med en gudstjeneste i Hvalsø kirke.

Bagefter går vi ned i sognegården, hvor konfirmanderne bliver indskrevet.

Der bliver en let introduktion til undervisningsforløbet, samt mulighed for at stille spørgsmål.

Vi glæder os meget til at møde alle jer nye konfirmander og forældre!

Da vi på nuværende tidspunkt ikke kender til det præcise tidspunkt for undervisningen, må vi i stedet henvise til kirkernes hjemmeside: www.hvalsoe-kirke.dk eller på kirkernes Facebook-profil.

Desuden modtager de elever, der går på Hvalsø skole, et brev omkring sommerferien.

# Høstguds-tjeneste

**På marken ved Kisserup Kirke, søndag den 25. august kl. 10.30**

Igen i år levende musik – denne gang af Anders Danman, Therese Harris Buus Nielsen og indkaldte musikere. Stor rundkreds af halmballer. Smukt blomsterpyntet trækors. Efter gudstjenesten snitter og æblejuice og høstøl. Hjertelig velkommen! Der er under høstgudstjenesten indsamling til forfulgte kristne. Kristendommen er den religion, der i øjeblikket bliver forfulgt stærkest. Det er politisk ukorrekt at gøre opmærksom på det. Men vi samler ind til de forfulgte kristne, så de kan få medicin, husly, mad og en bibel. Hvis man ikke har medbragt penge, kan penge overføres til kirkens MobilePay.

# Høstguds-tjenesten

## i Kirke Saaby

finder sted 8. september kl. 10.30, hvor indsamlingen også går til forfulgte kristne. Efter gudstjenesten festligt traktement i våbenhuset.

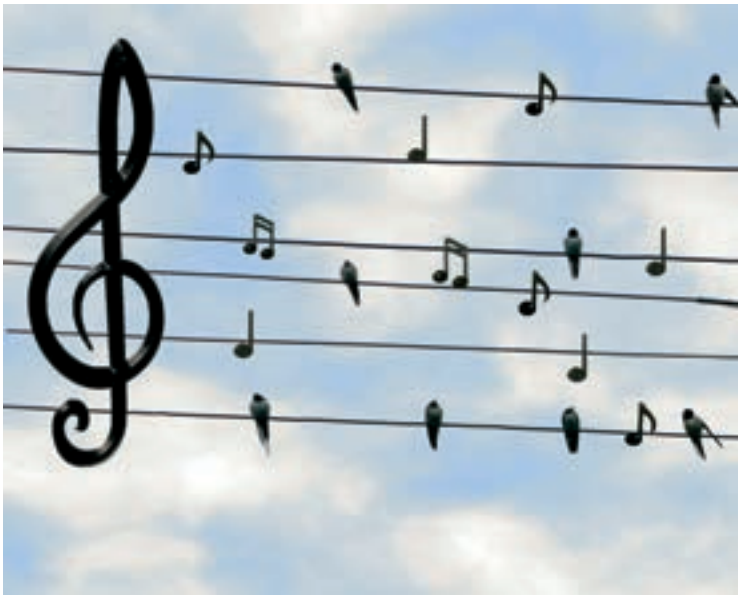

# Hvalsø Sognekor starter igen

**Tirsdag den 3. september**

Og vi har atter plads til nye medlemmer, denne gang flere alter (den dybe kvindestemme) og mænd. Koret øver i Hvalsø sognegård tirsdage kl. 19.00-21.20. P.t. er koret på 20 medlemmer og knyttet til Hvalsø og Særløse kirker. Koret medvirker 4-5 gange årligt ved gudstjenester, sangaftener og/eller koncerter. Repertoiret er hovedsageligt salmer, danske og udenlandske sange samt lettere klassiske satser. Dog ind imellem et drys af gospel/spirituals. Koret er åbent for alle, men det er dog en fordel, at du har sunget i kor før, eller har spillet et instrument. Stemmerne indspilles på lydfiler, så man kan øve på dem hjemme.

Henvendelse og tilmelding til organist Linda Baarsgaard: 35 26 24 30 eller linda@hvalsoe-kirke.dk

# Aften-meditation

**Onsdag den 28. august kl. 20.00 i Hvalsø kirke**

Det gamle kirkerum inviterer til stilhed og meditation. Vi synger smukke salmer. Der er ingen prædiken, men tid til ro og meditation.

# Foredrag af Hans-Peter Tams om flugten fra nazisterne

**Fredag den 6. september kl. 14 – 16**
**i Hvalsø Sognegård**

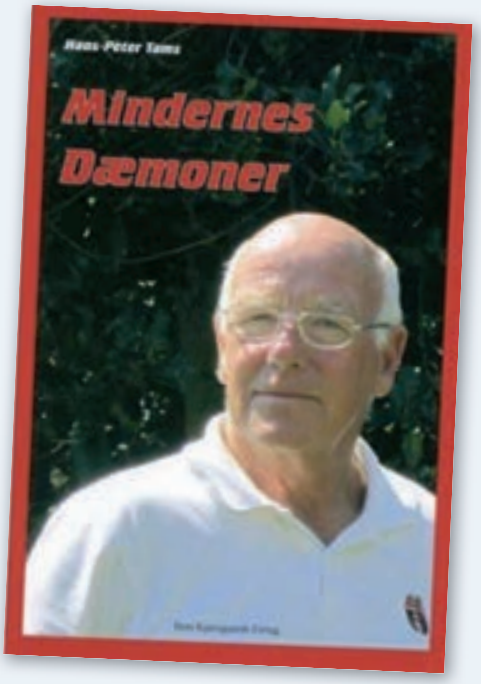


Hans-Henrik Tams fortæller i dette bevægende foredrag om, hvordan han og hans søskende i slutningen af 2. verdenskrig måtte flygte fra det krigshærgede Tyskland til hjemegnen i Slesvig.

Han er født i en dansksindet sydslesvigsk familie, som under krigen blev deporteret til Polen. Faderen blev tvunget i krigstjeneste i det tyske luftvåben. I slutningen af krigen måtte moderen og de 6 børn flygte af angst for den fremrykkende russiske hær. Børnene kom i Berlin væk fra deres mor og flygtede alene til fods tilbage til Sønderjylland, hvor familien på mirakuløs vis blev genforenet efter krigen.

Den nu 82-årige Hans-Peter Tams, fortæller om, hvorfor det i en sen alder har været af stor betydning for ham at indvie andre i disse stærkt dramatiske hændelser. Han har skrevet bogen "Mindernes dæmoner".

Arrangementet er gratis, men af hensyn til kaffe/kage bedes du tilmelde dig til Carsten Lester, som er vært for dagen. E-mail: carsten.lester@fasttvnet.dk

# Hvalsø og Særløse Kirker er nu også at finde på Instagram

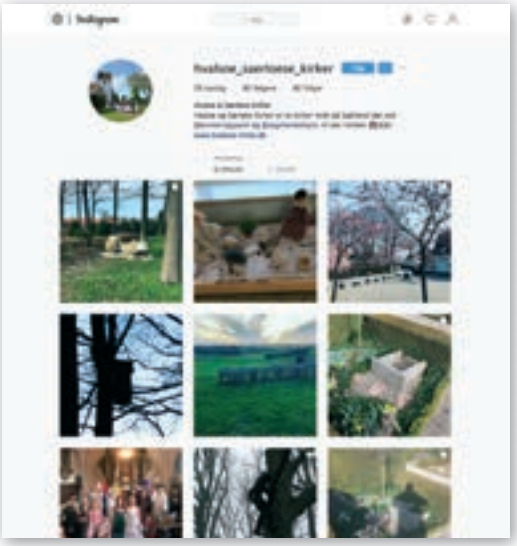

Her deler vi løbende nyheder og billeder med jer fra arrangementer, dagligdagen i og omkring kirkerne, sjove ting vi støder på mv. Kunne du tænke dig at følge os, kan du finde os ved at søge på Hvalsø og Særløse Kirker på Instagram.

Du er meget velkommen til at tagge os og dele opslag med os.

# BABYSALMESANG

## – gå sommeren i møde sammen med din baby - fyldt af søde toner i KIRKE SAABY KIRKE

Alle babyer på 2-9 mdr. inviteres sammen med deres forældre eller bedsteforældre til at gå til babysalmesang.

Hver tirsdag kl. 10-11 åbner kirke- og kulturmedarbejder Tinne Leth kirkedøren til en opvarmet kirke, hvor en glad og hyggelig stund venter med salmer, sange, bevægelse og bobler.

Alle kan være med. Forløbet bygger på gentagelser med korte salmebidder, sange eller remser. Børnene vugges, og der danses med dem i favn på meget enkle trin, der hurtigt sidder i fødderne.

Der er ingen tilmelding, det er gratis, og man kan hoppe på og stige af, som det nu passer i kalenderen.

Mad og bleskift kan sagtens ske i kirken.

***Sidste gang inden sommeren bliver 25. juni***

*Det er hyggeligt, ligetil og din babys sanser kommer i fuldt spil.*

# GODNATHISTORIE

## Godnathistorie – det' så hyggeligt!

*Tag familien under armen til dejligt samvær i børnekirken og "næsten gratis" mad.*

Glem kødgryder og ulvetime og flyt familien over i Kirke Saaby kirke til dejligt samvær og bagefter: "næsten gratis" mad.

Godnathistorien kommer fra Biblen og fortælles som dukketeater af kirkemedarbejder Tinne Leth hver **den første torsdag i måneden** på fortælletæppet kl. 17.

Bagefter er der fællesspisning i Den Gamle Skole for 20 kr. for 15 årige og opefter. Børnene spiser gratis.

Godnathistorie er for de mindste børn fra 2-8 (men alle børn og søskende er velkomne) sammen med deres familier.

Tilmelding til Henny på: hec4060@mail.dk senest tirsdagen før.

**Vi mødes følgende torsdage (PAUSE I JULI OG AUGUST):**
**6. juni • 5. september • 3. oktober**

# JUNIORKONFIRMAND

## HOLDER FLYTTEDAG

- og er for alle børn i 3. klasse i Kirke Saaby skole
– eller bosiddende i Kirke Saaby og Kisserup sogne!

Fremover vil juniorkonfirmanderne fylde Den Gamle Skole i efterårssemestret.

Juniorkonfirmand er for piger og drenge, der gerne vil gå på opdagelse i den kristne tro og folkekirkens højtider.

Vi mødes 10 gange på tirsdage i Den Gamle Skole lige efter skoletid.

Kirke- og kulturmedarbejder Tinne Leth venter inden døre med sjove lege, fortællinger, saftevand og boller – og ikke mindst rar og afslappet hyggetid sammen i mobilfri zone.

Er du nysgerrig, har du spørgsmål om Gud og kirke, så meld dig til på kateket. tinneleth@hotmail.com **senest tirsdag den 10. september kl. 10**.
På tilmeldingen skal der stå, om der må tages fotos af dig, og om de må bruges på hjemmeside eller foldere. Der kommer også en folder ud i 3. klassen på Kirke Saaby Skole.

Vi mødes i Den Gamle Skole
*(alternativt i konfirmandstuen i præstegården)*

**NB: ingen JK: 15. oktober**

# Gudstjenesteliste

## Juni · Juli · August · September 2019

| | *Hvalsø* | *Særløse* | *Kr. Saaby* | *Kisserup* |
|---|---|---|---|---|
| **Søndag den 2. juni**<br>*6. s.e.påske* | 10.30<br>SEJ | --- | | 9.00<br>SEJ |
| **Søndag den 9. juni**<br>*Pinsedag* | 10.30<br>AS | 9.00<br>AS | 10.00<br>PJS<br>Radiogudstj | --- |
| **Mandag den 10. juni**<br>*Anden pinsedag* | 19.00<br>AS<br>Meditativ af-tenguds. | --- | 10.00<br>PJS<br>Radiogudstj | --- |
| **Søndag den 16. juni**<br>*Trinitatis søndag* | 10.30<br>AS | --- | 9.00<br>PJS | 10.30<br>PJS |
| **Søndag den 23. juni**<br>*1. søndag efter trinitatis* | 10.30<br>AS | 9.00<br>AS | 10.30<br>PJS | -- |
| **Søndag den 30. juni**<br>*2. s. e. trin.* | 10.30<br>SEJ | --- | 9.00<br>PJS | 10.30<br>PJS |
| **Søndag den 7. juli**<br>*3. s. e. trin.* | 11.00<br>PJS+SEJ<br>Campinggudstj | 11.00<br>PJS+SEJ<br>Campinggudstj | 11.00<br>PJS+SEJ<br>Campinggudstj | 11.00<br>PJS+SEJ<br>Campinggudstj |
| **Søndag den 14. juli**<br>*4. s. e. trin.* | 9.00<br>PJS | --- | --- | 10.30<br>PJS |
| **Søndag den 21. juli**<br>*5. s. e. trin.* | --- | 9.00<br>PJS | 10.30<br>PJS | --- |
| **Søndag den 28. juli**<br>*6. s. e. trin.* | 10.30<br>AS<br>12.00<br>AS<br>Dåbsguds. * | --- | --- | 9.00<br>AS |
| **Søndag den 4. august**<br>*7. s. e. trin.* | 10.30<br>AS | 9.00<br>AS | 10.30<br>PJS | --- |
| **Søndag den 11. august**<br>*8. s. e. trin.* | 10.30<br>SEJ | --- | 9.00<br>PJS | 10.30<br>PJS |

# Gudstjenesteliste

**Juni · Juli · August · September 2019**

| | *Hvalsø* | *Særløse* | *Kr. Saaby* | *Kisserup* |
|---|---|---|---|---|
| **Søndag den 18. august**<br>*9. s. e. trin.* | 10.30<br>AS<br>12.00<br>AS<br>Dåbsguds. * | 9.00<br>AS | 10.30<br>PJS<br>Konfirmandindskrivning | --- |
| **Søndag den 25. august**<br>*10. s. e. trin.* | 10.30<br>SEJ & AS<br>Konf. indskriv-ning | --- | 9.00<br>PJS | 10.30<br>PJS<br>Høstgudstj på marken |
| **Onsdag den 28. august** | 20.00<br>AS<br>Aften-medita-tion | --- | --- | --- |
| **Søndag den 1. september**<br>*11. s.e.trin* | 10.30<br>SEJ | --- | --- | 9.00<br>SEJ |
| **Søndag den 8. september**<br>*12. s.e.trin.* | 10.30<br>AS<br>12.00<br>AS<br>Dåbsguds. * | 9.30<br>AS | 10.30<br>PJS<br>Høstgudstj | --- |

** Dåbsgudstjenesterne bliver kun gennemført, hvis nogen er tilmeldt.*

*PJS: Poul Joachim Stender*
*SEJ: Søren E. Jensen*
*AS: Anne Spangsberg*

## Kirkebil:

**Ring efter Carstens Taxa, Tlf. 4649 2700**

## Gudstjenester på Ældrecenter kl. 10.30

Onsdag den 12. juni: AS
Onsdag den 10. juli: PJS
Onsdag den 14. august: SEJ

## KIRKE HVALSØ OG SÆRLØSE

**Sognepræst Anne Spangsberg**
Præstegårdsvej 2A, 4330 Hvalsø.
Tlf. 4640 8055
E-mail: anne.spangsberg@paradis.dk
www.hvalsoe-kirke.dk
Træffes bedst tirsdag og onsdag kl. 10-11,
torsdag kl. 16-17 el. efter aftale.
Træffes ikke mandag.

**Hjælpepræst Søren E. Jensen**
Tlf. 4045 2216 · E-mail:seje@km.dk
Fri om mandagen.

**Organist Linda Baarsgaard**
Hallebyorevej 64, Hallebyore, 4450 Jyderup.
Tlf: 3526 2430 · E-mail: linda@hvalsoe-kirke.dk.
Fridag om mandagen

**Kirkegårdsleder i Hvalsø og Særløse**
**Søren Christensen**
Præstegårdsvej 2C, 4330 Hvalsø.
Tlf. 4640 9501 · E-mail: sc@hvalsoe-kirke.dk
Hvalsø kirkegårdskontor
Kontortid hverdage ml. 10.00-12.00

**Kirkesanger i Hvalsø og Særløse**
Helene Gerup, Omø Havnevej 43, 4245 Omø.
Tlf. 2053 2512 · E-mail: helene.gerup@gmail.com

**Underviser i babysalmesang**
Loulou Elise Holm
Bukkerupvej 151, 4340 Tølløse. Tlf. 6063 5431
E-mail: louloueliseholm@ymail.com

**Formand for Hvalsø-Særløse fælles menighedsråd:**
Peter Witthøft-Rasmussen,
Kløvermarken 6, 4330 Hvalsø.
Tlf. 46 40 78 03 · E-mail: pwr@dsb.dk

## KIRKE SAABY OG KISSERUP

**Sognepræst Poul Joachim Stender**
Kirke Saaby Præstegård, Bogøvej 1, 4060 Kirke Saaby
Tlf. 4649 2117
E-mail: pjs@km.dk
Træffes ikke mandag.
www.saabykisserup.dk

**Præstesekretær Kristina Garth-Grüner**
Tlf. 4649 2117 / 2216 1234
E-mail: kriga@km.dk
Træffes tirsdag mellem 8.00 og 17.00

**Organist Anders Danman**
Fredericiagade 94, 2., 1310 København K
Tlf. 2168 5189 · E-mail: anders@danman.dk
www.danman.dk

**Graver i Kirke Saaby og Kisserup**
Rikke Bylov Kristensen,
Graverkontoret, Bogøvej 8A, 4060 Kirke Saaby
Tlf. 2751 2055 · E-mail: saabykirkegaard@gmail.com
Kontortid 9.00-12.00

**Kirkesanger for Kirke Saaby-Kisserup**
Therese Harris Buus Nielsen,
Tlf. 9395 2391 · E-mail: theresehbnielsen@gmail.com

**Formand for menighedsrådet i Kirke Saaby og Kisserup:**
Henry Petersen, Fanøvej 2, 4060 Kirke Saaby,
Tlf. 4649 2451 · E-mail: henry.petersen@privat.dk

**Kirke- og kulturmedarbejder for børne- og ungdomsarbejdet**
Tinne Leth, Ulstrup Sønderstrand 4, 4400 Kalundborg,
Tlf. 8111 4006 · E-mail: kateket.tinneleth@hotmail.com

**Saaby Vokalensemble**
Henvendelse til organist Anders Danman

Find Hvalsø, Særløse, Kirke Saaby og Kisserup Kirker på Facebook